BIBLIOTECA NACIONAL
RIO DE JANEIRO
CONT. LEGAL

ESCUTA, LEITOR AMIGO — ARTIGO DE DANTON JOBIM

LER NA 3ª PAG.

Edição de hoje: 16 PAGINAS 40 Centavos

Diario Carioca

Sexta-feira 1 DE DEZEMBRO DE 1945

Fundador: J. E. DE MACEDO SOARES

ANO XVIII — RIO DE JANEIRO — Diretor: HORACIO DE CARVALHO JUNIOR — PRAÇA TIRADENTES N.º 77

Os integralistas com Dutra querem apossar-se do Brasil

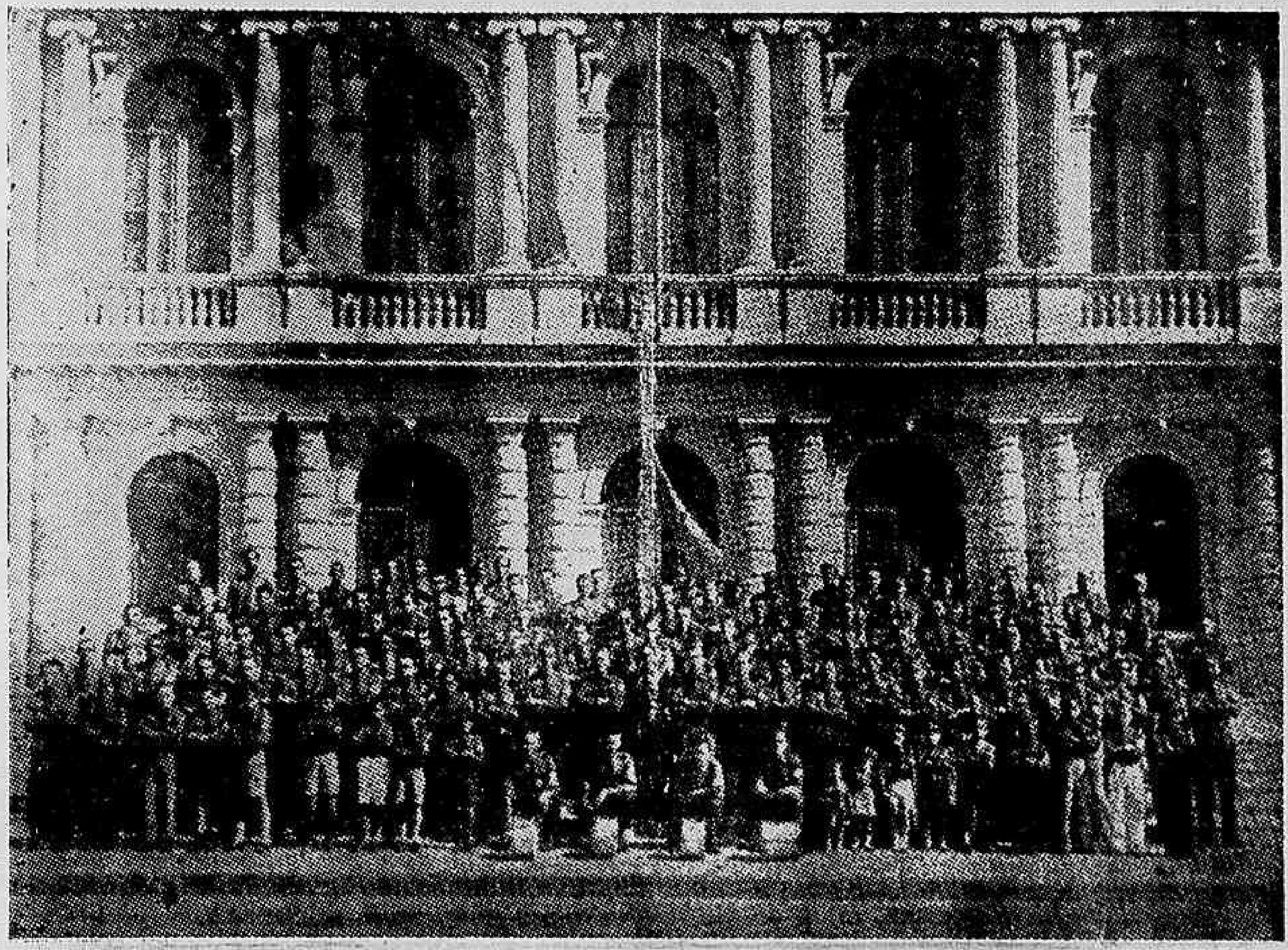

PROTETOR DO INTEGRALISMO — Não só o general Dutra se dispõe a ganhar votos dos integralistas. Tambem os merece Yeddo Fiuza, candidato de Prestes á Presidencia da Republica. Aqui está um numeroso grupo de integralistas, com bandeiras e tambores, perfilados na escadaria da Prefeitura de Petropolis, quando ali foram visitar o prefeito Yeddo Fiuza, em 1934. (Reproduzido de uma pagina da revista integralista "Anauê", n. 1, ano 1, janeiro de 1935, existente na Biblioteca Nacional. Ao fundo, facilmente reconhecivel, o palacio da Prefeitura — onde o Rato rola

O "DIARIO CARIOCA" assiste a uma sessão secreta dos adeptos do sigma

Planos para quando o general "fôr Presidente" — O Partido de Representação Popular desmascara-se por si mesmo — Uma reunião na Chefia da Provincia de Guanabara — Um plano de ação para a tomada do poder

No ultimo predio da rua Almirante Barroso, lado par, num edificio novo que ainda não aparece no catalogo. Segundo andar ocupando o andar inteiro, um vasto andar novinho em folha, espaçosissimo, de aluguel certamente carissimo, com um salão de conferencias, no caso de assembléias gerais que é um verdadeiro teatro, uma das mais amplas salas na especie em toda a cidade. Aí tem sua sede a seção do Distrito Federal do Partido de Representação Popular (abreviatura oficial: PRP). A sede local porque a nacional fica ainda mais luxuosamente instalada á avenida Presidente Wilson, 210, edificio Inubia, 3.º andar, com joia para a propaganda a retalho.

Tudo isto é claro, na linguagem formal e de cortina de fumaca que empregam para uso no Tribunal de Justiça Eleitoral e para efeito de engabelar o publico desprevenido. Porque, na verdade, o que se encontra no endereço da avenida Presidente Wilson é a Chefia Nacional e no da rua Almirante Barroso a Chefia da Provincia de Guanabara da Ação Integralista Brasileira.

A SEDE DA PROVINCIA DE GUANABARA

O que o reporter viu e ouviu na sede da Provincia de Guanabara é definitivo.

Logo á entrada, em cada porta uma inscrição em letra muito caprichadinha em cada portal superior. Numa porta: "AUTORIDADE"; noutra: "ORDEM"; na terceira "DISCIPLINA".

Todas elas levam ao integralismo. A primeira, ao salão de assembléias; a segunda, a um gabinete lateral; a terceira ás dependencias internas, uma infinidade de saletas misteriosas de portas fechadas, ao longo de um comprido corredor. Uma destas portas deve ser da seção

(Conclue na 2ª pag.)

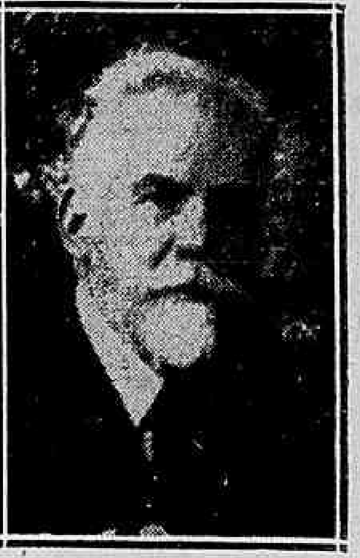

Washington Luiz

Os 3 filhos de Washington Luiz estão com o Brigadeiro

De S. Paulo, onde residem, os tres filhos varões do ex-presidente Washington Luis, atualmente ainda impossibilitado de regressar á Patria por dificulda-

(Conclue na 2ª pag.)

"A eleição para Presidente ocorre desta vez sem que haja candidato oficial nem da oposição"

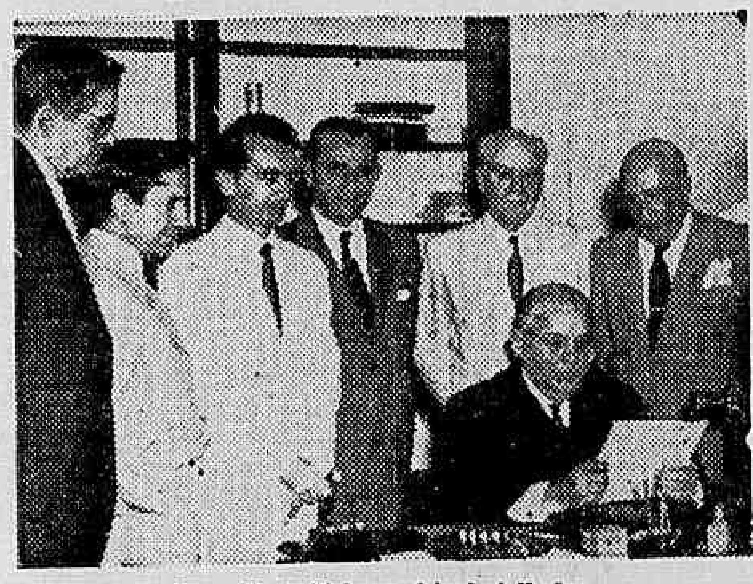

O presidente Linhares falando á Nação

Proclamação do presidente Linhares á Nação — Nenhum abstencionismo, principalmente o do voto em branco — As recomendações a todas as autoridades e a segurança do eleitor

O presidente da Republica dirigiu, ontem, através do Noticiario Radiofonico do Departamento Nacional de Informações, a seguinte proclamação ao povo brasileiro:

"Havendo de realizar-se, depois de amanhã, a eleição do presidente da Repubublica e dos membros do Senado e da Camara Federais, dirijo-me aos brasileiros de todas as condições, partidos e crenças, a operarios e patrões, para os concitar ao cumprimento exato do dever civico em que essa eleição importa. O Tribunal Superior Eleitoral instruiu suficientemente o eleitorado para o exercicio perfeito do voto; e, nas varias circunscrições do país, as autoridades respectivas se encontram aparelhadas para facilitar ao eleitor o ato de votar de acordo com as prefencias de cada um.

E' este um acontecimento da maior importancia para os destinos da Patria, após a nossa eficiente contribuição na vitoria das Nações Unidas, e, mui particularmente, em seguida ao movimento restaurador levado a termo pelas for-

(Conclue na 2ª pag.)

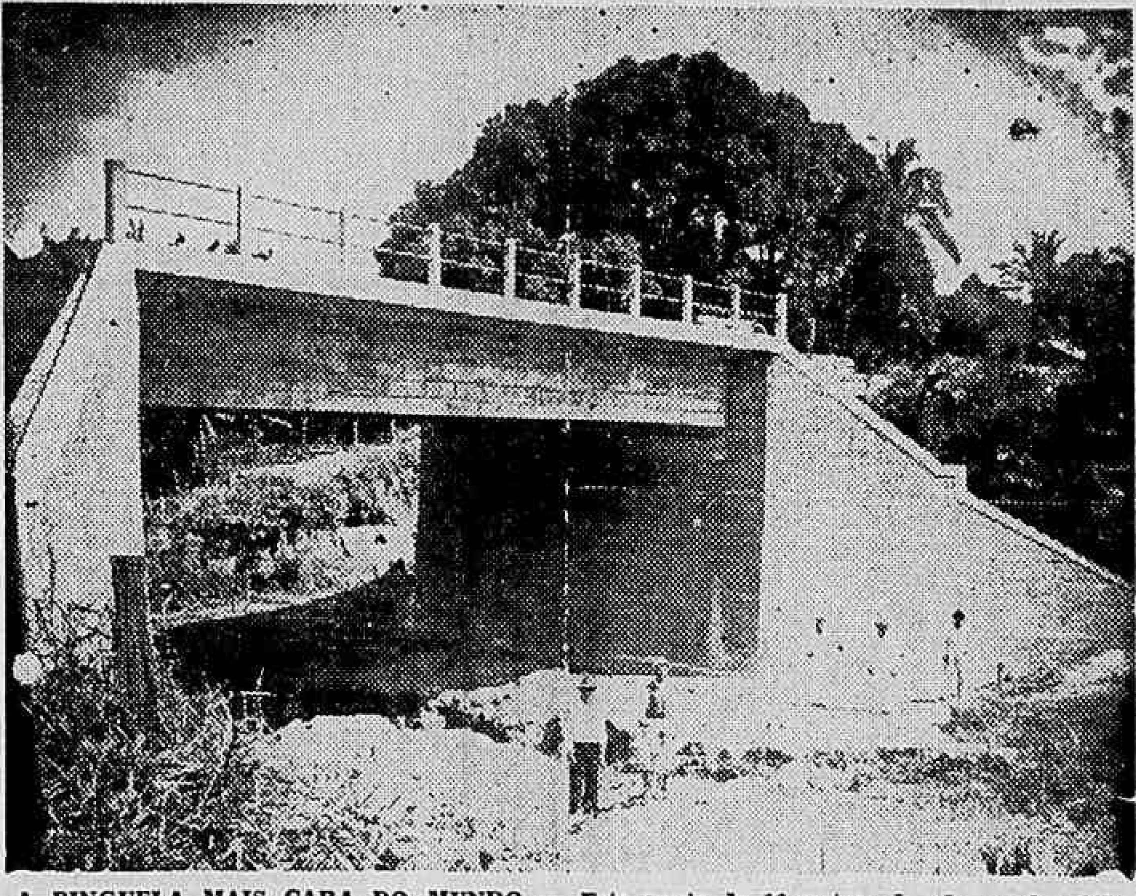

A PINGUELA MAIS CARA DO MUNDO — Esta ponte de 16 metros de vão, no km 147 da Estrada Rio-Bahia, custou ao DNER Cr$ 140.000,00, fora o estaqueamento, que foi pago á parte. Construtora da ponte: Cia. Metropolitana — a mesma que construiu a casa de Yeddo Fiuza, na Av. Lineu de Paula Machado. Documentos como este figuram no inquerito contra Fiuza, que Getulio Vargas mandou abafar.

Impexlidos de votar vários "cracks"

Rebelou-se a CBD contra a decisão do TSE — Os prejudicados não sairão de Caxambu

CAXAMBC 30 (De Paulo Medeiros, pelo telefone) — Ficarão em Caxambú no dia 2 de dezembro proximo, sem votar, portanto, os jogadores de São Paulo, Paraná, do Rio Grande do Sul e Juvenal de Minas Gerais, tendo o sr. Marcionilio Cunha, representante da C.B.D. na concentração, assinou uma declaração, em nome daquela entidade esportiva, responsabilizando-se por todas as penalidades que possam advir a esses jogadores..

OS PREJUDICADOS

Em virtude da decisão tomada pela C.B.D. deixarão de votar os seguintes jogadores: Cajú, do Paraná; Avila, Tesourinha e Tulio, do Rio Grande do Sul; Juvenal, de Minas Gerais; Domingos, Zezé Procopio, Aleixo, Lima, Sapolio, Bauer, Oberdan, Rui e Leonidas, de São Paulo. Tambem Zizinho não votará porém a causa é outra: não tem titulo eleitoral.

"SÃO PAULO"
Companhia Nacional de Seguros de Vida
Sucursal no Rio de Janeiro: — AV. RIO BRANCO 114 - 6.º
DIRETORES
Dr José Maria Whitaker
Dr Erasmo Teixeira de Assumpção
Dr J. C. de Macedo Soares

FLAGRANTE DA QUADRILHA DO RATO

Um inquerito em São Leopoldo — Em 120 dias, 400.000 Crs$ de automoveis — Filpo vendeu 69,7 por cento dos caminhões do DNER em 1940 — Americo Pirondi, irmão da secretaria e parceiro do patrão — A historia de dois trabalhadores — Fiuza rouba como ratazana e defende-se como camundongo

CARLOS LACERDA

Tenho em mãos a relação de maquinas e veiculos comprados pelo Departamento Nacional de Estradas de Rodagem, no ano de 1940, visad apelo almoxarife de Yeddo Fiuza. São 33 paginas de um folheto datilografado, devidamente autenticado pelo almoxarife. Nele se encontra a prova do conluio Fiuza-Filpo, ao qual temos feito minuciosa referencia.

Em 202 caminhões comprados pelo Departamento, em 1940 Augusto Filpo vendeu 66,8% (135 caminhões). Em 36 camionetes, Filpo vendeu 69,7% (25) E, em 16 carros de passeio, Filpo vendeu 37,5% (16).

A PINGUELA MAIS CARA DO MUNDO

Publico hoje a fotografia de uma pequena ponte, especie de pinguela, construida sobre o corrego Feijão Crú, em Leopoldina, M.G., no km 127, obra concluida em 10 de outubro de 1941, com um vão de 16 metros. Sabem quanto custou? Quatrocentos e vinte mil cruzeiros, afora o estaqueamento, cobrado aparte. Tudo pago por Fiuza. Sabem quem construiu? A Cia. Metropolitana, — a mesma que construiu a suntuosa residencia de Yeddo Fiuza á Avenida Lineu de Paula Machado, obra n. 150 da referida Cia. — conforme referido na reportagem que aqui publicamos a 25 do corrente.

O PROCESSO CONTINUA PARADO

Estou informado que o sr. Moacir Briggs, atual diretor do DASP, mandou procurar o processo contra Yeddo Fiuza e apurou que esse processo já não se encontra no DASP, tendo voltado ao Ministerio da Viação. Quando estava o processo no Ministerio, antes de seguir para o Catete, onde o sr. Getulio Vargas mandou abafá-lo (abafar e não arquivar, pois não existe no processo o "arquive-se" do ditador), foi encaminhado em segredo na Comissão de Segurança Nacional seguindo daí para o gabinete do então ministro Mendonça Lima.

Esse processo precisa aparecer, para honra do Ministerio

OUTROS PROCESSOS

Aqui está outro inquerito Mas este é puramente policial e envolve Americo Pirondi parceiro e socio de Fiuza e irmão de sua prospera secretaria O inquerito tambem envolve

(Conclue na 2ª pag.)

VOTE COM O "DIARIO CARIOCA"
VOTANDO NO BRIGADEIRO
e, para Deputado Federal, em
DANTON JOBIM

Recorte cuidadosamente a cedula abaixo, evitando cortar fragmentos do fio á esquerda, pois qualquer sinal na cedula inutiliza o voto.

Para a Câmara dos Deputa'os
PARTIDO REPUBLICANO
DANTON JOBIM

FLAGRANTE DA QUADRILHA DO RATO

outro parceiro de Fiuza, até agora noã citado porque só agora possuo provas cabais da sua participação na quadrilha do Rato. Chama-se Irineu de Carvalho Braga e, infelizmente, tambem é engenheiro.

Está publicado no "Diario Oficial", seção I 10 de janeiro de 1940, pag. 544, nos Atos do ministro da Viação, expediente de 5 de janeiro, n. 44: "Ao DNER, comunicando que resolveu dispensar o eng. Irineu Braga das funções de que está investido junto a esse Departamento. E à Interventoria Federal de São Paulo, solicitando remessa das copias do ato de instauração de inquerito e dos dispositivos legais em virtude dos quais deverá ser suspenso, preventivamente o eng. Irineu Braga. (39.466 de 1939).

O sr. Braga, amigo intimo de Fiuza, estreitou a sua colaboração com o Rato na construção da estrada Porto Alegre-Passo do Socorro. No entanto havia sido, antes, dispensado pelo ministro por responder a um processo administrativo em São Paulo. Mas como dizem os franceses, quem se parece se junta. Fiuza anexou Braga ao DNER, enquanto Braga respondia a processo em São Paulo.

As arbitrariaedades de Braga foram tais que um engenheiro do DNER deu inicio a investigações para apura-las: Mas recebeu ordens superiores para sustar o inquérito. Braga era um dos intermediários de Fiuza na cobrança dos Dez Por Cento aos fornecedores do DNER.

O PROCESSO DE PIRONDI

Já vimos como e porque Américo Pirondi está ligado a Fiuza, pertence ao estado-maior da quadrilha. Veremos agora, segundo um inquérito oficial e positivamente insuspeito, porque feito sob a ditadura do amigo de Fiuza, quem é Américo Pirondi.

Escriturario do DNER, classe E, com ordenado mensal de 600 cruzeiros (segundo o DIARIO OFICIAL de 11-2-941, pag. 2.714), vivia da fórma abaixo descrita — segundo inquerito feito pela policia do Rio Grande do Sul, terra natal de Fiuza. Eis uma sumula — com o essencial copiado textualmente — do relatório existente na Chefatura de Policia de Porto Alegre, segundo foi apurado na cidade gaucha de São Leopoldo:

"— Constatei que Américo Pirondi exerce as funções de Tesoureiro do DNER, da qual é chefe o engenheiro Irineu Braga. Americo é conhecido em S. Leopoldo como sempre pronto a gastar grandes quantias. Vive, com uma senhora, para a qual montou casa. Tem 25 anos de idade e ganha (naquela ocasião) aproximadamente 1.800 crs. mensais".

Depois de relatar fatos intimos que não vêm ao caso, prossegue o inquérito: "O chefe da séde residencial, sr. Irineu Braga, que deve ganhar 3.000 crs. mensais, gasta á vontade, tenho ha pouco comprado tres cavalos no valor de 1.200 crs. cada. O dr. Braga é tido em bom conceito em S. Leopoldo, o que não acontece com Américo.

Em meados de dezembro de 1939 Américo Pirondi adquiriu, por intermédio do agente da casa Coots, em S. Leopoldo, uma linda Radio-Eletrola, do mais moderno tipo aparecido na época, que veio para ser exposta na Feira de Amostras. Adquirida por Américo por 15 000 cruzeiros (em 1939) oferecida a sua noiva, que então residia em S. Paulo. Em 20 de março de 1939 Pirondi adquiriu da firma Ribeiro Jung, em Porto Alegre, um automovel de 32.000 cruzeiros, pagando 7.000 crs. á vista e o restante em 18 prestações de 1.432 crs. Foi avalista de Arlindo Giordani (seu protegido e companhia certa), mais conhecido por Nanico, na compra de um chassis de 25.000 crs.

Quanto a Braga: "De 11-6-938 a 27 5 40, Braga — que percebia 3.000 crs. mensais — comprou de Ribeiro Jung, em seu nome, os seguintes automoveis: "Nove chassis com carrocerias, tres chassis para camionettes, um para serviços leves e tres automoveis de passageiros, no valor total de 404.356 cruzeiros".

Em 27 meses, pagou 375 566 crs. (Braga entregou 25.000 crs. em carros velhos). Diz o inquérito, a certo trecho:

"Tal é a facilidade com que o mesmo consegue dinheiro que, tendo comprado um carro modêlo 38 por 22 600 cruzeiros, e usando só 17 meses entregou o por 12 000 cruzeiros na ocasião da compra de um outro, no vafor de 2 300 cruzeiros".

"O mais interessante é que o sr. Braga era bastante modesto e, logo que chegou a esta cidade, comprou em prestações mensais de 49 00 cruzeiros um velho auto Ford modêlo A que adquiriu por 5 600 cruzeiros".

"Os empregados do DNER que ganham de 17 a 20 cruzeiros diários não sabem que os caminhões pertencem ao sr. Braga".

"O DNER tem poucos caminhões e o sr. Braga alegando a falta de condução, contratou os seus próprios caminhões, servindo-se de gasolina oleo e consertos, tudo de propriedade do Departamento só tendo as despesas de empregados. Mas as camionetes? Por que não foram compradas pelo DNER que tem verba á vontade?".

FATURAS FALSAS

Prossegue o inquérito:

"FATURA QUE NÃO EXPRIME A VERDADE — Há meses atrás, a pedido de Americo Pirondi, a firma Ribeiro Yung forneceu uma fatura fantástica da quantia de 30 000 cruzeiros, extraida em nome do Departamento Nacional de Estradas de Rodagem. É de se notar que as faturas nao mencionam datas, podendo ser utilizadas várias vezes como comprovantes".

SEMPRE O "CURTO ESPAÇO"

O inquérito revela ainda que o escriturário Pirondi, irmão da secretária de Fiuza ganhando 600 cruzeiros por mês e colecionando automóveis comprou na Casa Masson em Pôrto Alegre "no curto espaço de quatro meses (expressões textuais) objetos no valor de 29 251 cruzeiros, a saber, faqueiro relógio de algibeira corrente de ouro par de brincos, anel com brilhantes, relógio de aço Eterna, pulseira de ouro pulseira com broche e relógio anel de prata uma gaiola dois porta-retratos, outra pulseira de ouro." (Essa informação tem a data de 15 de outubro de 1940).

Da mistura de suas economias privadas, entre os membros da quadrilha, existem provas no inquérito. Uns pagam pelos outros despesas de um são pagas com cheques de outro e assim por diante.

Finalmente, esta informação no inquérito da policia gaúcha: "DR. YEDDO FIUZA — Pelo avião da Panair chegando a esta capital no dia 2 do corrente, veio o dr. Fiuza, diretor do DNER.

"Este senhor que é pessoa de inteira confiança do dr. Getúlio Vargas, e que tem no Rio de Janeiro como sua secretária uma irmã do sr. Américo Pirondi, pretende demorar-se 2 meses, mais ou menos entre nós para fiscalizar a estrada que está sendo construida. O dr. Fiuza que está hospedado no Grande Hotel, tem ido diariamente ao Departamento".

Assim prova-se que o "La Guardia de Petrópolis" — como o denominou o jornal do sr. Prestes — protegeu ladrões, acumpliciou-se com ladrões beneficiou-se de roubos — e tudo muito calado, muito quieto, muito quieto, a roubar, a roubar...

ESTA NO PROCESSO

Como obtive copia do inquerito efetuado pela policia do Rio Grande do Sul? O doutor L. C. Prestes dirá, facilmente, que estou a serviço da policia para inutilizar o seu ratinho. Não, não, doutor Prestes. O inquerito policial acerca dos roubos de Americo Pirondi e outros parceiros de Fiuza encontra-se como peça do processo administrativo contra Yeddo Fiuza instaurado no Ministerio da Viação, em segredo, e tambem em segredo enviado ao DASP, de onde seguiu para o Catete, de onde voltou com ordem do doutor Getulio Vargas para que abafassem o processo.

E — quem diz é a policia do Rio Grande, em 1940 — Yeddo Fiuza era "pessoa de confiança do dr. Getulio Vargas"... Como o coronel "Beijo", como o Farrula e os outros.

Eis o que Fiuza chama enfaticamente, "a minha vida simples, como a de todo homem que vive exclusivamente do seu trabalho".

Grande trabalhador esse Rato. É o stakhanovismo aplicado ao arduo trabalho de fazer fortuna com o dinheiro do povo. Todo o poder ao Rato stakhanovista!

QUEM ACUSA FIUZA

"Só tenho compromissos com o povo", disse o Rato. Pois é o povo que o acusa. Eu apenas publico documentos. Sou um escrevente, ou, como prefere o honestissimo doutor Prestes a "pena alugada", porque sou um jornalista que vivo do meu trabalho e recebo, sim, um ordenado para trabalhar. Quem acusa o Rato é o povo. Onde estão os seus compromissos, espontaneamente assumidos?

DOIS OPERARIOS ACUSAM

Os nossos colegas do "Diario da Noite" publicaram ontem as declarações do operario. Esse trabalhador esteve aqui, esta noite, e deixou conosco a sua documentação. É de estarrecer. Aqui estão os recortes de jornais de 27 de junho de 1939 em pleno regime de censura do DIP, contando como o trabalhador do DNER, agredido brutalmente por capangas de Yeddo Fiuza que o deixaram inconsciente, quando tratava de apurar roubo e desvio de material na rodagem, depois de muito custo conseguiu queixar-se ao diretor do Departamento (Fiuza), e ouviu do Rato esta declaração textual:

— "Fique calado e não diga a ninguem que falou comigo, porque senão será um homem perdido para o resto da vida".

Isto foi publicado nos jornais "A Tarde", "O Radical", "O Imparcial" e "O Jornal de Petropolis", na época. Li o relatorio que, ainda assim, esse homem conseguiu fazer, datado de 24 de novembro de 1938 enviado ao encarregado do Serviço de Revestimento Asfaltico, na estrada União-Industria.

IRREGULARIDADES

Os socios da Associação dos Rodoviarios, homens humildes e probos, "no uso e gozo de seus direitos sociais", requereram a Fiuza "se digne convocar, com a maior urgencia possivel, uma Assembléia Geral Extraordinaria, para tratar de interesses da classe". Esse memorial, datado de Areal, 21 de janeiro de 1939, está em minhas mãos. Traz a assinatura de mais de 100 trabalhadores da rodagem. Nomes escritos com facilidade, alguns, outros toscamente desenhados, e outros "a rogo", são nomes de trabalhadores que pedem o que lhes é devido — uma assembléia da associação a que pertencem.

Fiuza não atendeu. E é esse o homem que fala em assembléia... constituinte.

Voltemos ao caso do auxiliar de 3ª classe, João Vergara Filho. Aqui está o memorandum pelo qual o Inspetor de Conserva de 1ª classe, Edgar Guimarães Coelho, designa Vergara para apurar "graves irregularidades que se estão passando nos serviços a meu cargo, relativamente ao extravio de materiais"... Vergara vai cumprir o seu dever. Um grupo de capangas agride Vergara e o deixa prostrado, quase morto. De volta do Hospital Santa Tereza, onde ficou internado, Vergara procura o diretor do DNER, para queixar-se. E Yeddo Fiuza lhe diz:

"Fique calado e não diga a ninguem que falou comigo, porque senão será um homem perdido para o resto da vida".

Esse relato, publicado em suas linhas essenciais em plena ditadura, nunca foi contestado por Fiuza. Nem poderia ser, pois aqui estão, em meu poder, os documentos. Não posso publicá-los todos, por falta de espaço. Estou pronto a exibi-los em juizo, perante a Comissão Popular de Inquerito a que tenho aludido, perante o sr. Luiz Carlos Prestes e perante o proprio Rato Fiuza, se ele quiser. Então lhe mostrarei quem é proxeneta, ao exibir perante si mesmo, esse explorador de trabalhadores e de fornecedores, ladrão de dinheiro publico, mentiroso e demagogo.

OUTRO OPERARIO

Aqui está outro operario. Este trabalhou na estrada Rio-Bahia. Chama-se José de Barros Lobo. Foi despedido porque se negou a entregar sem autorização material pertencente ao Departamento.

Ontem conversamos. José de Barros Lobo contou-me, com uma firme decisão no rosto tranquilo:

— No dia 8 de agosto deste ano, ás 5 horas da manhã, eu estava no meu posto de vigia da oficina a 4 quilometros de Teofilo Otoni, nordeste de Minas, quando fui procurado por um individuo que disse ter ordem do engenheiro Roberval Medeiros para retirar uma peça de trator e uma mangueira. Neguei-me a entregar o material sem ordem escrita de um engenheiro responsavel. A's 3 horas recebi a visita do sr. Roberval, acompanhado do encarregado da oficina, Francisco Alvim. Repreenderam-me asperamente e me demitiram sem qualquer notificação.

Lobo ganhava uma diaria de 16 cruzeiros, mais o direito de morar, com a familia, numa casa de madeira, desmontavel. Sem emprego e sem casa, obteve do diretor do jornal "Nordeste de Minas", o auxilio necessario para chegar a Petropolis.

— De Petropolis — conta o operario — vim ao Rio para falar com o sr. Fiuza. Quem me atendeu foi o chefe do pessoal do DNER, que me forneceu um memorandum para me reintegrar no serviço. Voltei. O engenheiro Roberval pegou no memorandum, amarrotou-o e atirou-o fora.

Volta Lobo ao Rio. Fiuza mandou que ele esperasse a proxima visita dele, Fiuza, a Teofilo Otoni. O trabalhador voltou a Teofilo Otoni e esperou, com dificuldades faceis de imaginar. Chega Fiuza a Otoni. Encontra-se com o sr Roberval. E quando o trabalhador vai procurá-lo, não é recebido. Pediu a um funcionario que se interessasse e este voltou com a ordem de Fiuza: "Que o vigia abandonasse a casa em que estava, com familia e tudo, no prazo de 24 horas".

Era essa a ordem final de Yeddo Fiuza.

Lobo volta ao Rio. Ameaça recorrer á imprensa — estavamos em agosto deste ano, o DIP desfalecia nas mãos de um inseto Fiuza, temeroso encosta o trabalhador na Quitandinha, com direito a casa. E ali ele se encontra desde o dia 10 de outubro proximo passado.

Yeddo Fiuza é acusado pelo operario Lobo de outras violencias com o pessoal da Rio-Bahia. Se o Prestes quiser ouvi-las todas, é facil. Aceite a minha proposta, vamos constituir uma Comissão Popular de Inquerito!

DEFENDE-SE EM PETROPOLIS

Numa pagina que, ou muito me engano, ou é "materia paga", um diario petropolitano, a "Tribuna de Petropolis", pertencente a um ex-diretor do Banco Flum'nense da Produção, sr. A. Martinez — é a suave combinação do candidato comunista com os banqueiros do sr. Amaral Peixoto! — tentou, ontem, defender Yeddo Rato Fiuza.

Mais uma vez, como no caso da "Mentira Popular", apenas conseguiu demonstrar que o ato de Fiuza, retirando os bondes e os trilhos, foi aprovado pela Camara. Mas, vai além. Prova mais do que eu pelo que fico muito agradecido ao ex-Banco Flum'nense da Produção (será essa a burguesia progressista do sr. Prestes?). Pois prova que a Camara de Petropolis aprovou o ato de Fiuza louvando-se no parecer de um engenheiro... designado por Fiuza.

Quanto ao mais, já transcrevi palavras textuais de Fiuza na Escola de Estado Maior, perante a qual ele espontaneamente reconheceu que havia tirado os bondes da Cascatinha, o principal bairro operario da cidade. E já mostrei que os trilhos, vendidos por Fiuza-prefeito a Filpo-socio, foram depois comprados por Fiuza-rodoviario a Filpo-cumplice.

Nessa pagina em que o ex-diretor do Banco Flum'nense da Produção recomenda a candidatura de Prestes á senatoria pelo Estado do Rio, o sr Carlos Noguelra Branco, secretario do C M. do PCB distingue-me com as expressões "gazeteiro de baixa estirpe".

Gazeteiro, sim, com muita honra. Foram gazeteiros que permitiram a um idiota escrever insultos nos jornais contra homens livres. Quanto á estirpe, dirija-se o sr. Branco ao dicionario mais proximo e veja o que significa estirpe — palavra que sôa tão mal na boca de um secretario do CM do PCB.

Numa coluna intitulada "Opondo verdades ás mentiras" a pagina diz que os irmãos Pirondi nunca forneceram material ao DNER. Que o DNER sempre consultou os preços da praça. Que nenhum caminhão ou veiculo de outro genero, foi adquirido mais de uma vez pelo DNER. E chama aos documentos que apresento, "ilações gratuitas". Era o que faltava ao sr. Fiuza ficar com 10% dos documentos que apresentei. Serão gratuitas, até o fim. E informa que a senhorinha Pirondi nunca foi secretaria de Fiuza na Prefeitura de Petropolis.

Ora, não fosse o respeito que me merece qualquer jornal, em atenção aos seus leitores, nem valeria a pena responder. Já demonstrei tudo o que acima ficou dito. Uma vez, porém, que se procura especular em torno da secretaria do sr. Fiuza, a fim de fazer com que o nome de uma moça acoberte esse Rato, convém que fiquem sabendo:

1 — Que possuo toda a folha de funcionaria da secretaria do sr. Yeddo Fiuza, que entrou para o DNER a 1.º de junho de 1935 (então Comissão de E. de Rodagem), juntamente com outra moça, para a seção de Expediente, chefiada, então, pelo cunhado do sr. Fiuza, sr. Otoni Soares de Freitas.

A moça entrou por ser pobre e ter que ajudar sua familia — o que só faz valorizar o seu esforço. Em 1938, tres meses depois da transformação do DNER, ela passou a secretaria de Fiuza, sendo qualificada de oficial administrativo, com ordenando de Cr$ 1 300,00 mensais. A moça que entrou com ela continua escrituraria, ganhando Cr$ 900,00 — e não tem apartamento. A secretaria, sim, tem — e diversos.

2 — Que possuo a certidão da Divisão de Registro do Comercio, do Departamento Nacional da Industria e Comercio, devidamente autenticada, na qual se verifica que no contrato social da firma SOTIL, arquivado sob n. 157 962, figuram "como socios quotistas" a secretaria de Fiuza e outro, com um capital declarado de Cr$ 70.000,00 em partes iguais E no distrato social, a retirada da secretaria e seu socio, com Cr$ 92 139,80, ou seja, um lucro de 200% no primeiro ano de funcionamento da empresa.

Ora, essa empresa era fornecedora do DNER — e sem concorrencia publica. E o comunista Branco está profundamente enganado — pois deixei esta informação precisamente guardada para ver se algum "linha justa" caia na ratoeira. O sr. Branco caiu. Pois aqui vai a informação:

— Fiuza não abria concorrencia publica porque tinha, para isto, autorização especial do sr. Getulio Vargas, que desse modo favoreceu a roubalheira de Fiuza.

Não desminta o sr. Branco aquilo que não conhece.

Talvez ele tambem não conheça o que fizeram os integralistas em Petropolis sob a batuta do prefeito Fiuza. A fotografia que ilustra esta reporagemse rá bastante paar lhe refrescar a memoria?

Curioso é que fiz a este homem as mais graves acusações — e documentei-as. Publiquei certidões, fotografias, fatos, datas, testemunhas, cumplices. Violentei tudo o que ha de comodismo em cada um de nós, o desejo de não se envolver em barulhos, e o proprio instinto de conservação — pois já me avisaram que o Rato gosta de contratar capangas, talvez por não pensar que o destino dos capangas é o mesmo daquele melancolico Ernesto Fejó que lá está á espera de condenação na Penitenciaria, pensando em como é ruim agredir o proximo.

Depois de tantos e tão graves acusações, aparece um sr. Branco, numa pagina de materia paga, em Petropolis, para dizer que a secretaria do sr. Fiuza não foi secretaria do sr. Fiuza e outras tolices assim.

MAIS UM

Depois de Silo Meireles, com sua carta admiravel — brutalmente atacada por Prestes, o chefe que erra infalivelmente — e da carta desse mestre de gerações que é Leonidas de Rezende,e das declarações peremptorias do impoluto cel. Moreira Lima, admiravel figura de soldado e companheiro, e das declarações do gen. Miguel Costa, aí vem outro, o cap. José Leite Brasil, que ontem declarou ao "O Globo", ao manifestar o seu apoio ao candidato da Democracia brasileira, que é Eduardo Gomes:

"Julgo-me no dever de declarar que jamais votaria num candidato como o sr. Yeddo Fiuza, que está sendo publica e nominalmente acusado, sem sequer esboçar um gesto de defesa".

Quem é José Leite Brasil, para um comunista? E' um dos chefes do "glorioso movimento de 35" (segundo expressões de Prestes).

Quem é Yeddo Fiuza, para qualquer pessoa? Um Rato.

O DINHEIRO DA VIUVA

Amanhã, com a historia do dinheiro da viuva, encerrarei estas reportagens. Temos o destino que bate á nossa porta. Vamos abri-la de par em par, para que entre a democracia em nosso lar, em nossa terra, em nosso coração. Então Fiuza voltará ao boeiro.

Os 3 filhos de Washington Luis estão com o Brigadeiro

(Conclusão da 1ª pag.)

des de transporte e, por isto, impedido de tomar posição — telefonaram ontem á noite, pelo inter-urbano, para o DIARIO CARIOCA.

Fizeram questão os srs. Rafael Luis Pereira de Souza, Caio Luiz Pereira de Souza e Vitor Luis Pereira de Souza de solicitar com insistencia que divulgassemos apoiarem com o maior entusiasmo a candidatura do major-brigadeiro Eduardo Gomes para presidente da Republica.

"A eleição para Presidente ocorre desta

ças armadas de terra, mar e ar, com o mais nobre e devotado desprendimento.

Retomamos o rumo democratico que é a nossa vocação americana precisamente quando a Democracia se impõe aos povos como a unica orientação da vida publica capaz de as salvar da opressão imperialista que vinha destruindo conquistas de confraternização universal inspiradas pelo Cristianismo e pela sabedoria das nações. Nós os brasileiros somos uma nacionalidade formada segundo esta inspiração dignificadora, mantida em dois regimes institucionais com a convicção inequivoca que tem definido o carater nacional. As crises intercorrentes sobrevindas, ao contrario de enfraquece-la, tem-na reforçado, dando-lhe energias para se restabelecer, mais unida, mais firme e mais confiante.

Voltando a gozar os beneficios da liberdade individual, é para os direitos que nos competem serem exercidos com o pensamento exclusivo dos supremos interesses da Nação. O fato de existirem partidos disputando a presidencia da Republica e a representação parlamentar significa um vivificador despertar da conciencia civica dos brasileiros procurando nortear-se por principios e ideais de felicidade coletiva.

A eleição para presidente da Republica ocorre, desta vez, sem que haja nem candidato oficial nem candidato da oposição. Os que vão submeter-se á escolha do eleitorado procedem da vontade popular sem qualquer influencia ou auxilio do novo poder publico, desde a sua ascenção na madrugada de 30 de outubro, colocado equidistante de todos eles e, apenas, procurando assegurar as manifestações do pensamento politico. Nesta disposição, chefe do Governo Federal, na qualidade de presidente do Supremo Tribunal Federal, entreguei, á magistratura o governo dos Estados e Municipios, com a recomendação de imparcialidade, bem conhecida do país inteiro e bem cumprida em todo o seu territorio, a magistrados habituados a guiarse pelas determinações da lei e pelas inspirações da justiça.

Os partidos, se, naturalmente, se atribuem o melhor acerto nos programas propostos á Nação, a nenhum cabe negar a honestidade do seu competidor e o intento de conduzir o Brasil á sua merecida prosperidade interna e prestigio internacional. E', por isso, dever de uns e outros respeitarem-se mutuamente, conduzindo-se no correr do pleito com a serenidade requerida por seus fins superiores que são reintegrar o Brasil na estrutura legal, indispensavel á sua existencia economica, financeira e politica.

Atos que dificultem e possam frustar este objetivo são incompativeis com o patriotismo e a obrigação de para ele concorrer.

A eleição é livre Beneficiado pela segurança do voto secreto, o eleitor nenhum constrangimento deverá ter em designar para os cargos submetidos ao sufragio aqueles que melhor lhe parecam merece-lo. Devemos proceder, em 2 de dezembro, a uma eleição, na qual, por exemplo, o funcionario nenhum receio terá de comprometer o seu lugar no serviço publico Podem, pois, todos levar ás urnas o escolhido da sua consciencia civica, com a maxima liberdade. Nestas condições, aquele que se eximir ao voto, estará furtando-se ao cumprimento de um dever precipuo. A vitoria do candidato pode depender de uma cedula. Não ha, portanto, criar o risco da derrota por comodismo, negligencia ou outro igual sentimento.

Assim será o votar em branco. Este retraimento significa uma defecção jamais escusavel. No periodo de liberdade de pensamento e opinião, em que, felizmente, nos encontramos, só ha um caminho para o homem brasileiro no dia da eleição: votar Segui-lo ainda é mais para fazer, quando vimos todos poderem votar livremente e todos deverem compreender que, votando, colaboram na nova fase de proteção da lei e da justiça ora aberta á Nação em geral e a cada um individualmente.

Faremos, desta forma, uma experiencia, que servirá de exemplo ás vindouras gerações. Por ela daremos a medida de nossa educação de povo e seremos julgados, tanto pelos demais povos como por nós proprios. Depende, por isso da nossa cordura da nossa honradez civica irmos ás urnas no proximo domingo, isentos de ambições e propositos que não sejam reconstituir a nossa patria, nos moldes democraticos em que ela sempre quis viver, desde a sua existencia inicial entre as Nações.

Tendo dirigido a organização da lei vigente e da justiça eleitoral, criando tribunais que vão presidir o pleito e, amanhã apurar a eleição, regozijo-me, como chefe do Estado, como brasileiro e como juiz que tem dedicado toda a sua existencia a aplicar a lei e a fazer justiça, pelo acontecimento inedito entre nós, de que vamos todos participar com o necessario espirito de libertação com todo o ardor civico a fim de tornar o Brasil maior credor, que é das nossas atividades realizadoras.

OS INTEGRALISTAS COM DUTRA

(Conclusão da 1ª pag.)

financeira, pois um letreiro na parede tambem convida amistosamente o freguês a visitala. O reporter não visitou Visitou as instalações privadas onde havia letreirinhos com freses e conselhos educativos sobre as vantagens da higiene naqueles lugares, etc.

Visitou tambem a sala das assembléias onde, no momento se realizava uma sessão plena da Chefia da Provincia de Guanabara ,om seus lugares-tenentes encarregados das funções de fiscais do "partido" no pleito de amanhã. O reporter foi entrando como se fosse de casa, os presentes acharam certamente que era mesmo e a coisa continuou. Continuou, porque já ia pelo meio, e segundo pôde verificar depois já era a segunda fase dos trabalhos, que haviam começado de manhã, continuavam aquela hora (foi entre 18 e 20 horas), e, segundo diria depois o Chefe Provincial iria durar por toda a noite de ontem, o dia de hoje e sua respectiva noite e o de amanhã, durante as eleições, numa maratona de eficiencia digna de sua disciplina de ferro.

Nas paredes do grande salão, cheio de cadeiras ocupadas apenas num quarto haviam tambêm inscrições, estas aqui de escritores e teóricos da doutrina. Ao fundo, sôbre um estrado a mesa da Chefia Provincial. Ao fundo do estrado cobrindo tôda a larga parede de ponta a ponta, de alto a baixo uma rica cortina verde, verde muito verde, ladeada, nas duas extremidades por duas vastas bandeiras brasileiras tudo no mais puro estilo da mise-en-scene nazi-fascista-integralista. Só faltavam os sigmas. Mas não eram necessários.

O Chefe Provincial, que sentava no centro da mesa da presidência, ladeado de outros maiorais, e ao qual todos chamavam de "companheiro Barbosa" não era outra pessoa senão o próprio sr. Barbosa Lima, médico, Chefe da Provincia de Guanabara já ao tempo do fechamento da Ação Integralista Brasileira em 37.

No momento um dos seus acessores perito em tricas e futricase eleitorais acabava de dar as últimas instruções aos membros de confiança do "partido" que serviriam como fiscais no pleito, e de responder a tôdas as consultas e pedidos de instruções partidos destes.

Então o sr. Barbosa Lima tomou a palavra para encerrar aquela parte dos trabalhos. Foi positivo e concreto como um lugar-tenente de Hitler teria sido.

Começou por dizer: "Estamos entre nós mesmos, podemos pois falar com franqueza, sem necessidade de disfarces". E assim foi realmente.

Disse que, como êles próprios sabiam o Partido de Representação Popular era apenas um nome novo da Ação Integralista Brasileira. Que muito se tinha feito no pouco tempo de que se havia disposto para re-estruturar, re-organizar e repor em funcionamento a Ação depois de tantos anos de interrupção forçada de suas atividades legais.

Acrescentou que cumpria portanto, re-instalar uma maquina política a qual se fundaria naquele núcleo de militantes mais ativos que haviam sido escolhidos para formar o corpo de fiscais "partido" não apenas porque em maio próximo haveriam outras eleições e era dever aproveitar e aperfeiçoar a lição e experiência da atual para a próxima como sobretudo porque aquele núcleo haveria de constituir as peças ou parafusos essenciais da máquina que se iria equipar.

Precisavam ser azeitados provados demonstrar sua eficácia, para se fazerem aproveitados por suas aptidões no futuro.

Acrescentou otimista: "O Chefe Nacional, Raimundo Padilha já me manifestou mais de uma vez a sua boa impressão do nosso trabalho e eficiência. O mesmo o grande Chefe ausente há dois dias nos mandou de Portugal uma mensagem de confiança dizendo estar certo de que não fariamos feio nas presentes eleições".

E mais "E não havemos de fazer, realmente. Havemos de vencer. Sem preferências individuais, lutando apenas pela legenda do "partido" havemos de fazer esta legenda vitoriosa".

E explicou: "Claro que não queremos dizer com isto que havemos de preencher os 17 lugares da Camara. Mas que teremos a nossa representação. E mesmo que tenhamos eleito um unico, teremos vencido porque o que importa é renascer a retirar todas as vantagens das concessões que nos fez o nosso candidato á Presidencia da Republica para o periodo de seu governo O que importa é elevar este candidato á Presidencia, para que gozemos destas vantagens. O resto, haveremos de saber fazer o seu tempo".

Acentuou: "Daí, terdes uma dupla responsabilidade: como fiscais e como integralistas. Como fiscais, para assegurar, por qualquer meio, o maximo de sufragio a nossa legenda; como integralistas, porque sobre o vosso comportamento assentará o exito da rearticulação do Integralismo".

E deu as instruções: "Deveis copiar os metodos de ação dos comunistas: paz e tranquilidade. Este não é o momento de nos metermos em brigas. Temos muito tempo para brigar. E quando chegar a hora, sereis avisados e então sei que estateis dispostos a brigar. Por enquanto, porém enquanto não realizamos a primeira etapa da conquista do poder, com a eleição de nosso candidato, nada devemos fazer que denuncie nossos propositos. Devemos nos apresentar como os mais cordatos e pacatos cidadãos. Devemos fazer praça de uma cordura extrema. Sei que sereis provocados nas eleições e em multiplas outras oportunidades: sereis insultados, ouvireis indiretas, sereis mesmo agredidos até, possivelmente. Mas em caso algum e sob nenhum motivo, deveis reagir. E' preferivel que nos tomem como covardes, para que depois conquistados nossos objetivos, ajustemos nossas contas com eles, do que fazermos demonstrações de coragem e perdermos esta grande oportunidade, a nossa oportunidade final.

E detalha: — "Se vos injuriarem com indiretas, se vos insultarem se vos agredirem, mostrai-vos os mais cumpridores da lei: ide ao juiz, ao delegado, á autoridade, e dizei — este senhor, ou este cavalheiro ou este patricio injuriou-me ou insultou-me ou bateu-me. Nem mesmo e nunca dizei: "este sujeito fez isto" Sempre: "este cavalheiro, este senhor, este patricio". Claro que não é isto que "queremos" dizer, mas é seguramente o que "devemos" dizer Para que depois, vencida a etapa que estas eleições nos oferecem, possamos, em vez de "dizer" "fazer".

Nenhum comentario Só que o reporter, embora não tenha podido, em vista das circunstancias apanhar as palavras textuais do Chefe da Provincia da Guanabara, garante que as reproduziu acima com o maximo de fidelidade.

E mais: aí temos o que seria o Brasil se o general Dutra ganhasse as eleições de amanhã. Ele aceitou o apoio desta gente, que tambem bateu á porta de Eduardo Gomes, o qual o recusou. Ele fez promessas garantiu vantagens. E pelo que se vê, eles sabarão tirar todo partido destas vantagens. E enquanto isto o sr. Luiz Carlos Prestes insiste num candidato de divisão nacional...

Seria falsa a mensagem de Vargas apoiando Dutra

"DIARIO CARIOCA" divulga o original do documento

SINAIS DE FRAUDE — O PTB PEDE CONFIRMAÇÃO E SANTOS REIS NÃO RESPONDE—A VERDADEIRA POSIÇÃO DO EX-DITADOR

Eis um problema que ainda não encontrou solução. Afinal é verdadeira ou apocrifa a suposta mensagem de adesão do sr. Getulio Vargas recomendando adesão à candidatura integralista do general Eurico Dutra?

Na verdade, o sr. Ugo Borghi, de volta do Rio Grande do Sul teve, conforme o DIARIO CARIOCA então registrou uma conversa telefonica inter urbana, devidamente registrada, durante a qual ficara dito que o ex-ditador se havia negado a dar seu assentimento a tal mensagem, mas, que a coisa se arranjaria aqui no Rio, após a sua chegada. O que não deixaria de haver era a mensagem.

E realmente houve. Foi lida no comicio (se é que áquele ajuntamentozinho se pode chamar comicio) de encerramento do general Dutra. Só o que ninguem viu foi o original do documento.

DIARIO CARIOCA divulga hoje, em fac-simile, o original deste documento, insistentemente dado como apocrifo. Como se pode verificar, ao mais ligeiro exame, o papelucho tem todas as caracteristicas de fraude. A ausência de margens laterais, assim como no alto da pagina o aproveitamento dos restos de linhas dos periodos terminados antes do fim das mesmas até para a inserção daquele vocativo em maiusculas que exigia um espaço em branco em cima e embaixo, mas que afinal aparece mesmo numa sobra de linha, o ar exprimido do texto, dão todas as indicações de ser este texto, posterior á assinatura.

SANTOS REIS NÃO RESPONDE

Alem disto, ha mais um elemento de forte suspeita. Verificada a remessa da mensagem ao Rio, a direção do Partido Trabalhista dirigiu ao sr. Vargas um telegrama Western urgente protestando contra sua atitude e negando-se acompanha-lo naquela decisão. O DIARIO CARIOCA deu este despacho em primeira mão, no mesmo dia em que o mesmo fôra transmitido.

Nenhuma resposta foi recebida. Podia-se admitir o fato pois que o telegrama era terminante: não aceitava a posição adotada pelo ditador deposto. Entretanto, na mesma reportagem em que registramos este fato assinalamos, tambem, as primeiras indicações do carater possivelmente apocrifo do documento, dando conta, em primeira mão da dita conversa telefonica do traficante do algodão.

Em vista desta duvida, sabemos que a direção do Partido Trabalhista Brasileiro tem enviado repetidos telegramas ao sr. Vargas, em Santos Reis, solicitando confirmação para o documento. Nenhuma resposta a estes despachos quasi diarios, se não diarios.

Não se sabe, portanto, o que pensar de tudo isto. Os indicios de falsidade do documento avolumam-se. Santos Reis continua muda como a esfinge, muda como o sr. Vargas sabe ser quando lhe convem. Porque no caso da vitoria Dutra, será muito comodo aceitar o documento como coisa feita, fato consumado e receber a liderança da politica nacional prometida pelo general Dutra, que tambem prometeu Ministerios para os integralistas e os "trabalhistas" do sr. Borghi. Derrotado o general Dutra, nada mais facil do que provar que aquele documento, tão eivado, era falso mesmo.

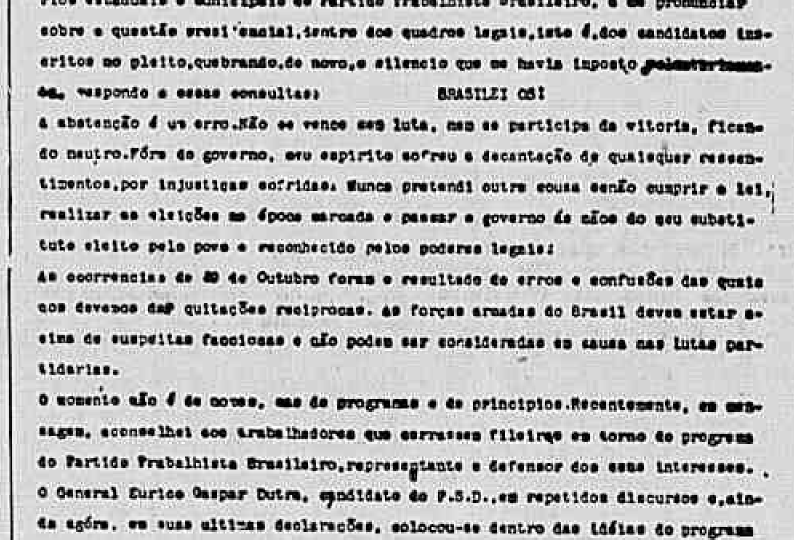

Constantemente solicitado de todos os pontos do Brasil, por amigos, representantes das classes trabalhadoras, elementos do P.S.D., e, principalmente, por diretorios estaduais e municipais do Partido Trabalhista Brasileiro, a me pronunciar sobre a questão presidencial, dentro dos quadros legais, isto é, dos candidatos inscritos no pleito, quebrando, de novo, o silencio que me havia imposto [illegible], respondo a essas consultas:

BRASILEIROS!

A abstenção é um erro. Não se vence sem luta, nem se participa da vitoria, ficando neutro. Fóra do governo, meu espirito sofreu a decantação de quaisquer ressentimentos, por injustiças sofridas. Nunca pretendi outra cousa senão cumprir a lei, realizar as eleições na época marcada e passar o governo ás mãos do meu substituto eleito pelo povo e reconhecido pelos poderes legais.

As ocorrencias de 29 de Outubro foram o resultado de erros e confusões das quais nos devemos dar quitações reciprocas. As forças armadas do Brasil devem estar acima de suspeitas facciosas e não podem ser consideradas em causa nas lutas partidarias.

O momento não é de nomes, mas de programas e de principios. Recentemente, em mensagem, aconselhei aos trabalhadores que cerrassem fileiras em torno do programa do Partido Trabalhista Brasileiro, representante e defensor dos seus interesses.

O General Eurico Gaspar Dutra, candidato do P.S.D., em repetidos discursos e, ainda agóra, em suas ultimas declarações, colocou-se dentro das idéias do programa trabalhista e assegurou a esse partido, garantias de apoio, de acordo com as suas forças eleitorais. Ele merece, portanto, os nossos sufragios.

Sempre procurei atender os interesses dos pobres e dos humildes, amparar os direitos dos trabalhadores e do povo brasileiro em geral, desse povo sempre bom, bravo e generoso. Estarei ao vosso lado para a luta e acompanhar-vos-ei até a vitoria. Após esta, estarei ainda ao lado do povo, contra o presidente, si não forem cumpridas as promessas do candidato.

Agredido, injuriado, traumatizado pelo choque dos odios e das paixões politicas, venho dizer-vos que esqueci tudo isso e encontrei, no amor pela minha Patria, forças para me renovar.

Estou presente e venho cumprir a minha palavra.

Fac-simile do documento, que tem, como se mostra nesta reportagem, todas as caracteristicas de fraude

Ernesto Bagdócimo

Todos os problemas vistos pelo candidato-estudante

Ernesto Bagdocimo define as linhas gerais de seu programa no Parlamento — Não apenas os problemas educativos: todos os problemas humanos — A questão social, reivindicações estudantis, os temas centrais — O Capital deve ser posto a serviço do Trabalho

Não apenas os problemas do estudante, tambem os problemas sociais do trabalhador, os problemas economicos das relações entre o Capital e o Trabalho, e mesmo os problemas mais especificos da administração e de funcionalismo — foram os assuntos centrais da entrevista do lider estudantil Ernesto Bagdocimo, presidente da União Nacional de Estudantes e um dos candidatos de maiores possibilidades na chapa da UDN para deputados federais.

Seguidamente eleito tres vezes presidente do Diretorio Academico da Faculdade Catolica de Direito, ex-presidente da União Metropolitana de Estudantes, atual presidente da União Nacional dos Estudantes e da União Universitaria do Distrito Federal pró Eduardo Gomes, Ernesto Bagdocimo tornou-se uma das figuras de maior destaque nesta campanha de libertação de que chegamos ao fim, representando com galhardia o entusiasmo desprendido e viril das classes universitarias, sempre á vanguarda dos movimentos de sadia expressão humana.

UMA CONQUISTA DA CLASSE

Procurado por nossa reportagem para fixar, na enquete que temos realizado, os pontos principais de seu programa, Ernesto Bagdocimo disse:

— O lançamento de minha candidatura pelo meu partido — a UDN — foi precipuamente uma conquista da classe universitaria, que se constituiu na vigencia da ditadura, o baluarte inexpugnavel da vanguarda da resistencia, em que a mocidade das academias soube encarnar destemerosamente as aspirações nacionais, a fim de serem restituidas ao povo brasileiro a sua liberdade e os seus destinos, sentindo os estudantes os perigos e os arrostando, indiferentes aos interesses privados, e com todo desprendimento e inexcedivel bravura.

PROGRAMA: O DE EDUARDO GOMES

— Se alcançar assento no Parlamento, minha ação diuturna ali será a que venho tendo no seio de minha classe e fora dela: propugnar por teses, sistemas e postulados enquadrados nas sinteses programaticas da U.D.N. e principalmente no teor das criticas fecundas e soluções patrioticas formuladas pelo candidato nacional á presidencia da Republica.

EDUCAÇÃO E PREPARO TÉCNICO DA MOCIDADE

— Tem o brigadeiro Eduardo Gomes suas vistas voltadas para a educação e o preparo técnico da mocidade, por um sistema educacional mais apropriado ás necessidades da nossa época onde todos, ao lado da preparação técnica adquiram o conhecimento dos oficios agricolas e industriais onde haja respeito e completa segurança á liberdade de cátedra e demais liberdades democráticas; onde se estabeleça a gratuidade do ensino superior, com abertura de possibilidades para todos os que desejarem estudar, facilitando-se a obtenção de livros didáticos e medidas de assistência social dos estudantes necessitados; onde se possibilitem em suma — como observa o Brigadeiro — as mais variadas oportunidades a todos, abrindo-lhes acesso a qualquer profissão. A ação em prol da extinção do analfabetismo e desenvolvimento da educação, deve ser tão extensa quanto intensa num multiforme desenvolvimento de esforços úteis e produtivos, mobilizando, assim, o país, para a educação — como prega o Brigadeiro. Diz êle acertadamente: "Planos eficientes — eis os que cumpre elaborar, estreitamente ligados ás necessidades objetivas, com a proscrição da rotina e com o propósito de uma reconstrução realística. Vitalizemos a instrução. Menos aparato menos formalismo, menos aulas menos livros e mais educação mais resultado, mais proveito não só nas zonas urbanas mas também nas zonas rurais e principalmente nelas, para resgatar as culpas denunciadas há tantos anos e fazer que o ensino atenda aos reclamos dos meios diferenciados penetrando-se de suas exigências, dentro das constantes nacionais" E é ainda como a sua visão segura

(Conclue na 15ª pag.)

ESCUTA, LEITOR AMIGO!

Danton JOBIM

Leitor amigo, amanhã, por estas horas, já deves estar a caminho da urna.

Há dez anos que não fazias isso. Se tens 28 feitos, nunca exerceste essa prerrogativa elementar do cidadão. Tua personalidade civil e politica formou-se num clima ditatorial. Tinhas um único direito: o de pagar impostos.

Nunca escolheste o teu representante ao parlamento, de vez que "não havia mais intermediários entre o govêrno e o povo"... E como o povo não poderia fazer-se ouvir pelo govêrno senão através de seus delegados eleitos, tu não te podiam comunicar com o govêrno de jeito nenhum.

Apelavas para a imprensa? Mas a imprensa permanecia arrolhada, não podendo fazer chegar ao ditador senão as amabilidades e lisonjas do DIP.

Nas escolas, durante as aulas de educação moral e cívica, nunca falaram de teus direitos como cidadão, mas unicamente de teus deveres de submissão e de perpétua gratidão ao usurpador, ao homem que se apoderou do poder que legitimamente te pertencia e o reteve criminosamente até que sua última esperança fascista se desvaneceu com o fumo dos últimos canhões na fortaleza de Hitler.

É natural, pois, que, aos 39 anos de idade, eu vos fale como um veterano dos prélios eleitorais. Ingressando aos 16 numa redação de jornal, passei desde logo a viver como que no centro dos acontecimentos politicos do meu país.

Participei de várias campanhas. Assisti, ainda menino, à memorável batalha cívica com que a "Reação Republicana" sacudiu o país. A luta foi áspera, muitas injustiças se tendo cometido no julgamento dos homens cobertos da poeira dos combates. Entretanto, mesmo sem a intervenção de Rui, não há dúvida que a "Reação Republicana" foi o prolongamento do seu apostolado pela regeneração dos nossos costumes democráticos.

Entre o pó da refrega, surge um clarão de epopéia: Copacabana! A História forjava no mais puro aço ao calor de uma paixão sagrada, o homem que 23 anos depois iria libertar-nos da vergonha da caudilhagem.

Da revolução de 24 e seus corolários, as aspirações das correntes oposicionistas iam desembocar todos num só objetivo: eleições livres e honestas. Acreditava-se, por êsse tempo, que o saneamento puro e simples das eleições viria inaugurar no Brasil uma era de liberdade e moralidade administrativa.

Parecia, entretanto, a muitos impossivel introduzir entre nós medidas realmente garantidoras do voto. O mal vinha de longe, estava arraigado nos hábitos dos politicos e os politicos que haviam feito a revolução de 30 não teriam naturalmente interêsse em suprimir a maquina de fazer votos, agora funcionando a seu favor. A verdade, porém, é que a fôrça da opinião se impôs à politicalha e o novo regime equipou-se de um sistema de perfeitas garantias eleitorais.

Hoje, não ocorre a ninguém imaginar que se roubem urnas e se falsifiquem atas. De algum modo, a obra de Assis Brasil atravessou incólume dez anos de repúdio e abandono nos porões do Estado Novo. Hoje ela renasce sob melhores auspicios e graças à fôrça da opinião, assegurando a pureza do voto.

O que te resta fazer, pois, leitor amigo, é votar, dentro da cabine indevassável, de acôrdo com a tua consciência. Nesse minuto, sozinho contigo mesmo, eleva o teu pensamento muito acima de teus interesses particulares e de tuas preferências pessoais, para pensar, apenas, na importância que teu voto reveste para o destino da comunidade a que pertences. Com êle estarás decidindo, não apenas de tua própria sorte, mas a de milhões e milhões de patrícios teus.

Pessoalmente, quem te escreve se acha interessado na luta. O Partido Republicano veio buscar-se à banca de jornalista para fazer-me um de seus candidatos ao Parlamento Constituinte.

Não peço nem recuso teu sufrágio. Os votos que me couberem, sei que serão dados, menos a mim que ao DIARIO CARIOCA, pelo calor, pela sinceridade, pelo desassombro com que, nesta casa, tudo arriscamos pela causa da libertação nacional.

Tudo o que peço, tudo o que reclamo, tudo o que exijo de ti, leitor amigo, é que deposites amanhã dentro da urna o nome do Brigadeiro Eduardo Gomes.

BELMIRO VALVERDE A SEUS AMIGOS

Meu coração de brasileiro exige de mim, na hora excepcional que o pais atravessa, uma clara definição.

Não sou politico. Jamais exerci sequer o direito de voto. Alistei-me agora pela primeira vez e para sufragar nas urnas o nome do major-brigadeiro Eduardo Gomes.

Não pretendo conservar nenhuma influencia sobre os meus antigos companheiros da Ação Integralista Brasileira. Meu rompimento com o integralismo não data de ontem. Levaram-me a isso, de um lado, a intimidade, adquirida na prisão, com a verdadeira filosofia catolica e, de outro, o meu desencanto em face da atitude assumida nas horas criticas do movimento por muitos de seus chefes. Moralmente, entretanto, julgo-me ligado a todos os antigos companheiros de luta que, como eu, ingressaram na Ação Integralista por força de seu idealismo e não recuaram diante de nenhum sacrificio. Certos ou errados, todos demonstraram um alto valor humano, que se sobrepõe ao merito das doutrinas e revela o senso da dignidade pessoal, amor á Patria e espirito publico.

Essas qualidades, ninguem as possui em mais alto grau que o major-brigadeiro Eduardo Gomes. Dificilmente poderiamos encontrar neste pais um outro homem publico com a autoridade moral desse grande brasileiro. Negar-lhe o voto é recusar ao Brasil o direito a um governo honesto e verdadeiramente democratico, que assegure a todos os direitos inerentes á pessoa humana e realize a justiça social fundada nos preceitos do Evangelho e nos ensinamentos da Igreja.

Não sendo politico, nem por isso deixo de ser cidadão. Se posso pedir alguma coisa aos amigos que me assistiram, com a sua amizade e seu conforto moral durante o meu drama, vivido em silencio, durante sete anos, quero pedir-lhes, de publico, por meio desta declaração, que cada um deposite amanhã, na urna, um voto para o major-brigadeiro Eduardo Gomes.

Rio de Janeiro, 31 de novembro de 1945.

BELMIRO VALVERDE

AMOACY DE NIEMEYER comunica aos seus amigos estar á sua disposição hoje á AV. NILO PEÇANHA, 12 (terreo), das 8 ás 24 horas.

CUIDADO COM AS CEDULAS FALSAS

Um ardil eleitoral para anular votos ao Brigadeiro e outro para aumentar os do PSD — Cumpre ao eleitor um exame cuidadoso

Denunciamos ontem um processo soez posto em pratica a custa do dinheiro do algodão e destinado a desviar votos de Eduardo Gomes: consiste em distribuir cedulas defeituosas com o nome certo mas adulterado de maneira pouco perceptivel do candidato nacional.

Visa essa campanha, que está sendo custeada com o dinheiro arrancado ao Banco do Brasil, inutilizar votos ao Brigadeiro, pois que tais cedulas são nulas. Alem daquelas que denunciamos ontem, com o respectivo fac-simile, sabemos que o sr. Ugo Borghi está fazendo distribuir outras com o nome de "Major Brigadeiro Eduardo GUEDES", e ainda outras em papel de côr, etc.

Recomendamos, portanto, aos eleitores democraticos que tenham o maximo cuidado com as cedulas, conferindo-as cuidadosamente, procurando o mais possivel recebe-las diretamente dos orgãos partidarios do Brigadeiro ou de pessoas respeitaveis.

FRAUDE DO PSD

Uma outra forma de fraude nas cedulas — esta ás avessas da anterior — é a que o PSD está fazendo no sentido de reforçar seu contingente eleitoral.

Consiste em procurar reforçar o seu possivel eleitorado com os remanescentes do antigo "queremismo". O processo é simples.

Temos aqui uma cedula, onde se lê: "Para Deputado Federal — Partido Social Democratico — Seção do Distrito Federal — Jonas de Morais Correia Filho (como cabeça de chapa) — Getulio Dorneles Vargas (em segundo lugar).

E' outro processo de mistificação. Como se sabe, o nome do ditador não figura na chapa do PSD do Distrito Federal. Depois, como está, não tem importancia o voto que lhe é dado, pois que não é contado em favor do ex-ditador, — a não ser para aquele caça-votos que, não dispondo de eleitorado, recorre ao possivel prestigio do "pai dos pobres", ou mais propriamente, "mãe dos ricos", — pois que a presença de qualquer nome, alem do "cabeça de chapa" na cedula a invalida.

U. D. N.
Para Deputado Federal:
Amoacy de Niemeyer

UM REPTO DE HONRA AO SR. LUIZ CARLOS PRESTES

O sr. Carlos de Lima Cavalcanti desafia-o a provar uma alegação — Não perseguiu a mãe de Prestes no Mexico — Porque o chefe comunista não foi ao enterro de D. Leocadia Prestes

Publicamos ante-ontem um telegrama da Press Parga noticiando o repto de honra que o ex-governador Carlos de Lima Cavalcanti fizera através da imprensa pernambucana ao sr. Luiz Carlos Prestes, relacionado com afirmações feitas pelo dito chefe comunista no comicio de propaganda do Rato Fiuza que fizera no Recife.

Podemos hoje transcrever na integra as palavras do sr. Carlos de Lima, publicadas em entrevista ao "Jornal Pequeno" daquela capital nordestina.

São as seguintes suas declarações:

"Não me preocupei ontem em ouvir, pelo radio, o discurso do sr. Luiz Carlos Prestes, começou o sr. Lima Cavalcanti. Informaram-me hoje pela manha, todavia, que minha pessoa teria sido alvo de violentas diatribes por parte do chefe do Partido Comunista. Alias, as resenhas desse discuso, publicadas pela imprensa digna desta capital, não mencionam tais palavras. Mas as informações dos meus amigos confirmam-se pelo noticiario veiculado a esse respeito através do jornal do sr. Agamemnon Magalhães.

INSULTO E INFAMIA

Teria se referido á minha pessoa o sr. Luiz Carlos Prestes como a um "carrasco do povo pernambucano", acrescentando que eu torturei, ou consegui fazer com que torturassem uma velhinha brasileira, no México pelo unico crime de ser sua mãe.

Repito tanto o insulto quanto infamia. Exijo do sr. Luiz Carlos Prestes as provas do que acaba de afirmar.

COM QUE AUTORIDADE?

Antes, porém, faz-me necessario salientar a absoluta ausencia de autoridade com que o chefe comunista se atreve a falar em nome ou em defesa do povo pernambucano.

Minha vida é limpa e clara. Governei o Estado durante sete anos, e jamais recebi qualquer demonstração publica de desagrado. Muito pelo contrario, fui e tenho continuado a ser alvo das mais eloquentes ma-

(Conclue na 15ª pag.)

ATENTARAM CONTRA A VIDA OD SR. ADOLFO KONDER

Um onibus de propriedade do irmão do ex interventor — Após o comicio

FLORIANÓPOLIS, 30 (P. P.) — Encerrando a jornada udenista em Santa Catarina o diretório estadual da U D N coadjuvado pela União da Juventude Democrática e da União Democrática Feminina, realizou um grandioso comicio durante o qual a multidão presente composta de mais de quinze mil pessoas, ovacionou delirantemente o brigadeiro Eduardo Gomes, Adolfo Konder Aristiliano Ramos Wanderley Junior e outros próceres democráticos. Abriu e encerrou o "meeting" aclamadissimo pela grandes assistência o dr Adolfo Konder. Fizeram uso da palavra os seguintes oradores: José Medeiros Vieira pela Juventude Democrática; Maria Elisa Ribeiro presidente da União Democrática Feminina, Osvaldo Oral, Zetar Perfeito Silva conego Tomas Fontes, Wanderley Junior Sebastião Neves Antônio Geraldo Vveir Aquil Carneiro. Fechando a grande manifestação foi cantado pela compacta massa popular o Hino Nacional. O dr. Adolfo Konder foi carregado por milhares de populares num percurso de mais de quinhentos metros, aos brados de "Brigadeiro brigadeiro brigadeiro".

No momento em que o dr. Adolfo Konder era carregado em delirio pela multidão um ônibus de propriedade do irmão do ex-interventor Nereu Ramos investiu contra a massa popular sendo simultaneamente perpetrado um bestial atentado contra a vida do ilustre chefe politico saindo ferido a bala um soldado da aeronáutica.

PRISÃO DE VENTRE

Diario Carioca

S. A. DIARIO CARIOCA — Diretoria: Horacio de Carvalho Junior (presidente), Danton Jobim (secretario), J. B. Guimarães (gerente)

PRAÇA TIRADENTES 77 — Telefones: Direção: 22-3023 e 22-1785 — Secretaria: 42-5571. Redação: 22-1559; Gerencia: 22-3035; Publicidade: 22-3018. Oficinas: 22-0824

NUMERO AVULSO: Cr$ 0,40; aos domingos Cr$ 0,50. Por avião Cr$ 0,60. Assinaturas: anual Cr$ 90,00; semestral Cr$ 50,00

SUCURSAIS: — São Paulo rua Xavier de Toledo 84, 1º and. tel. 4-0896. Belo Horizonte rua da Bahia 919 tel.: 2-0765. Curitiba rua Zacarias Lima 220.

ANO XVIII — 1—XII—1945 — N. 5.352

A nossa opinião

Intrigas e calunias contra o Brigadeiro

OS adversarios da candidatura do brigadeiro Eduardo Gomes, apavorados com a fragorosa derrota que os aguarda nas urnas, impossibilitados de combater, no terreno das idéias, o eminente cidadão em quem o Brasil deposita as suas mais legitimas esperanças, iniciaram uma vilissima campanha de descredito contra ele. Campanha, ora de mentiras e de calunias, ora de desvirtuamento das palavras do candidato nacional.

Não se poderia esperar, aliás, outra atitude de certos homens que não sabem, como sabe o major-brigadeiro Eduardo Gomes, praticar a virtude da lealdade, colocando a divulgação dos principios e a critica das idéias acima das paixões pessoais e de interesses subalternos. Quando se sentem abandonados pelo apoio da opinião publica, quando sentem que o terreno lhes foge dos pés, eles não vacilam em recorrer aos processos indignos de que estão dando mostra.

• • •

O discurso do brigadeiro, pronunciado em Belo Horizonte, no qual o eminente candidato preconizava varias medidas tendentes a sanear o clima financeiro do Brasil, ofereceu aos "marmitas de ouro" da ditadura extinta oportunidade para mais uma das suas miserias: espalhar, no seio das classes populares, que o sr. Eduardo Gomes, eleito presidente da Republica, transformaria em titulos do Tesouro Nacional os depositos das Caixas Economicas, impedindo aos depositantes a retirada das suas economias!

Quem ouviu a palavra do brigadeiro ou quem leu o seu discurso publicado nos jornais terá compreendido a vileza da insinuação e as finalidades dessa campanha de mentiras deslavadas. O candidato nacional foi bem claro e bem explicito. Somente a chicana pérfida poderá tentar mudar o sentido das suas idéias.

O major-brigadeiro mostrou-se contrario á inflação do credito, da qual participam as Caixas Economicas, os Institutos de Previdencia Social e as autarquias, investindo grandes somas em emprestimos para especulação imobiliaria.

• • •

Expondo os seus pontos de vista, o candidato democratico opinou, então, que esses recursos — e somente eles — seriam melhor empregados em aquisição de titulos do Tesouro. Ora, todo mundo sabe que esses organismos vêm, de ha muito, se atirando a esses negocios vultosos, prejudicando os seus contribuintes e associados, negocios que, nem sempre, oferecem resultados satisfatorios, enriquecendo, por outro lado, os seus intermediarios.

Esses, sim, seriam prejudicados com o alvitre sugerido pelo brigadeiro Eduardo Gomes no seu memoravel discurso de Belo Horizonte. Enormes quantias eram desviadas para aquelas transações, como aquisição de terrenos, á espera de valorização, e para a construção de arranha-céus e edificios de apartamentos. Foi esse desvio de capitais, favorecendo a um grupo, um dos maiores fatores da alta vertiginosa do custo da vida, empobrecendo o país e criando sacrificios penosos para o povo.

• • •

O governo do brigadeiro Eduardo Gomes terá como fundamentos maiores, o engrandecimento economico do Brasil e a melhoria do nivel de vida do seu povo. E um governo que se vai iniciar com esse programa não haverá de permitir a continuação daquela bacanal administrativa.

Foi esse o sentido exato da palavra do brigadeiro Eduardo Gomes. São tão limpidos, tão cristalinos, os seus conceitos, que se tornava desnecessaria qualquer defesa e qualquer explicação, não fosse o dever que nos incumbe de, mais uma vez, desmascarar a politica indecorosa dos seus adversarios.

Fica, portanto, definido o ponto de vista do candidato. Não quis ele se referir á generosidade dos depositos populares que, a seu ver, devem ser escrupulosamente respeitados, tendo os depositantes das Caixas Economicas o direito sagrado de fazer as suas retiradas quando entenderem e como lhes convier.

Previdencia social

O ATO que vem de ser assinado pelo presidente da Republica, alterando dispositivos do decreto-lei 7.526, de 7 de maio de 1945, demonstra que é pensamento do governo levar avante a criação do Instituto de Serviços Sociais do Brasil.

Com efeito, o ato em apreço determina que o prazo de 180 dias, fixado no decreto-lei 7.526, para organização do plano do I.S.S.B., fosse dilatado para 240 dias, a contar da data da instalação da comissão organizadora, devendo terminar, pois, em meados de janeiro proximo.

De outro lado, dando provas de perfeito senso pratico o ministro Carneiro de Mendonça obteve a revogação do inciso quarto do artigo 27 e do artigo 33 do decreto ora reformado.

A acumulação de funções de planejamento com as de supervisão dos atos administrativos dos institutos de previdencia social deu como resultado esterilizar a comissão organizadora do I.S.S.B. e, ao mesmo tempo, impedir que aqueles orgãos, durante os ultimos meses, pudessem desenvolver suas atividades normais.

A simples compra de material de expediente só podia ser feita, na vigencia do artigo 33 do decreto 7.526, com autorização da comissão organizadora do I.S.S.B., instruido, preliminarmente, o processo pelo Departamento de Previdencia Social do Conselho Nacional do Trabalho.

Aliviada da carga que o exame de questões de nonada representava, poderá a aludida comissão dedicar-se, em pleno, ás suas atividades de planejamento.

A criação do Instituto de Serviços Sociais do Brasil é uma idéia interessante e que deve vingar, para que a assistencia social possa atingir a um alto grau de eficiencia.

A unificação dos serviços, confiada toda a tarefa a um orgão unico, permitirá, sem duvida, economias substanciais e, ao mesmo tempo, um esplendido alargamento da assistencia aos contribuintes dos atuais institutos.

Pedro Ernesto e o comunismo

O sr. Odilon Batista, filho de Pedro Ernesto, aderiu ao comunismo do sr. Luiz Carlos Prestes. É um direito que lhe assiste. O caso, porém, é que o sr. Batista declarou recentemente que se o seu pai se vivo fosse, estaria prestigiando a "linha justa" do P.C.B.

Parece que o sr. Odilon Batista avançou o sinal. Porque vamos encontrar, em palavras do falecido cirurgião pernambucano, a mais formal contestação ás insinuações do seu filho.

Em entrevista concedida ao "Correio da Manhã", em 12 de janeiro de 1936 o ex-prefeito do Distrito Federal declarava: "Nunca fui, nem sou comunista. O meu pensamento politico está consubstanciado em meu discurso de posse perante a Camara Municipal. Sou e sempre fui contra qualquer das extremas, a direita ou a esquerda. Sou pela liberal democracia".

Não serão precisas palavras mais claras do que estas. O sr. Pulhões Pedreira, no livro "Defesa de Pedro Ernesto", acentua: "Pedro Ernesto era, assim, para eles (comunistas) a demonstração incomoda de que os interesses legitimos dos fracos, dos oprimidos dos deserdados da fortuna, poderiam ser atendidos dentro do quadro constitucional brasileiro, encontrando no clima do regime ambiente propicio á sua plena solução".

O sr. Luiz Carlos Prestes, aliás, nunca engoliu o sr. Pedro Ernesto. A 13 de fevereiro de 1936 escrevia o atual secretario geral do Partido Comunista Brasileiro referindo-se ao ex-prefeito do Distrito: "É preciso desmascarar a democracia de Pedro Ernesto". E acrescentava ainda: "A este não devemos absolutamente atacar de frente, mas devemos utilizar todas as oportunidades para fazer com que o proprio povo o possa praticamente julgar".

Aí está como o sr. Prestes se manifestava sobre o pai do sr. Odilon Batista.

Agora é o proprio povo que deve julgar os três.

Prestação impossivel

OS nossos colegas do "O Globo" divulgaram, ontem, uma interessante reportagem sobre as despesas dos partidos com a propaganda dos seus candidatos á presidencia da República.

Na União Democratica Nacional, no Partido Comunista e no Partido Republicano foram prestadas informações ao reporter. Lá lhe disseram quanto haviam arrecadado, quanto haviam gasto e em que empregaram o dinheiro.

Houve, entretanto, um ponto de interrogação: o Partido Social Democratico. Ali, o jornalista foi recebido com azedume e má vontade. Nada de prestação de contas. Não tinham que dar satisfações a ninguem.

Parece-nos que os próceres do P.S.D. estavam e estão no seu papel. Ao tempo em que o general Dutra era o candidato oficial dos interventores e contava, na certa poder dispor da maquina eleitoral para se eleger, o dinheiro corria maravilhosamente. Grandes comicios se realizaram a tanto por cabeça, passagens e estada gratis etc. Tudo isso saia de algum cofre, mas não era do cofre do general nem dos seus amigos.

Os diretores do P.S.D. para responderem á "enquête" do jornalista teriam, primeiro de realizar um balanço em certos cofres, a começar pelo do governo do Estado de Minas e do Vale do Rio Doce. A não ser assim, é dificil...

* * *

Uma atitude a esclarecer

O BRIGADEIRO Eduardo Gomes já fez a critica da administração da Companhia Vale do Rio Doce S.A. A resposta que deram ao candidato nacional ficou nos ares, porque não destruiu nenhuma das acusações do Brigadeiro.

Se algum dia puder ser contada a historia desse organismo que definha dia a dia, muitos fatos haverão de surgir para entristecer os brasileiros que acreditaram na Companhia Vale do Rio Doce S.A. Será mencionado, por exemplo, o vergonhoso sistema do "afilhadismo" para a ocupação dos melhores empregos. A Companhia tem dois aviões que apenas servem para propaganda politica e transporte de próceres do P.S.D. A gestão do diretor de Finanças, um tal sr. Blanchard, tem sido verdadeiro desastre. Colocou-se um macaco numa casa de louças.

Ninguem chegaria a compreender a gestão deste diretor de "atitudes napoleonicas", se não houvesse, para explicá-la, uma estranha historia a seu respeito: é partidario da idéia carinhosamente aninhada em alguns corações interesseiros, da divisão da Companhia do Vale do Rio Doce S.A. em dois organismos diferentes: uma Companhia para exploração das minas, de propriedade estrangeira, e outra para a exploração da Estrada de Ferro Vitoria a Minas, de propriedade brasileira.

Assim o sr. Blanchard procurou levar a Companhia Vale do Rio Doce a uma situação financeira de tal forma caótica que possibilitasse a solução que ele tanto almejava.

* * *

A falsa Comenda

OS jornais partidarios do integralismo e que defendem a candidatura do general Eurico Dutra, anunciaram, ontem com grande estardalhaço haver o Papa Pio XII condecorado aquele militar. Uma estação de radio chegou, mesmo, a interromper um programa para "dar uma noticia de grande sensação". E lá saiu a noticia, proclamada com todos os "rr", puxados petulantemente.

Evidentemente, a má fé presidiu a divulgação do fato, cujo intuito foi de fazer crer aos espiritos menos avisados e menos capazes de raciocinar, haver o Santo Padre, nesta hora decisiva para os destinos do Brasil, procurado aconselhar, com seu gesto, aos brasileiros sufragarem o nome do candidato do P.S.D. e do integralismo.

A baleia, entretanto, é muito facil de ser pulverizada. É verdade que o general Dutra foi condecorado pelo chefe da Igreja. Mas não foi agora. Já lá se vão dois anos... Vê-se, por aí, de quanto são capazes os corifeus do general, que, certos da derrota que os espera, recorrem a expedientes dessa ordem. Depois da sujeira dos "marmiteiros", já desmoralizada completamente, recorrem, agora, a noticias falsas, como essa da comenda do Papa. Que gente sem espirito!

Pagamento de consignações de familia na FEB

O chefe da Pagadoria Central da FEB, por nosso intermedio avisa a todos os interessados residentes nesta capital e em Niterói, que o pagamento de consignações de familia e de pensões judiciarias do pessoal da FEB que ainda não retornou da Italia, referente ao mês de novembro, será realizado hoje, 1º de dezembro das 9 ás 12 horas.

O VOTO DO OPERÁRIO

MAURICIO DE MEDEIROS

Operario!

Antes de utilizares a cédula que os dirigentes de tua célula comunista te vão entregar, com o nome de um burguês enriquecido que tu nunca viste nem de quem jamais ouviste falar, pensa nas consequencias de teu ato.

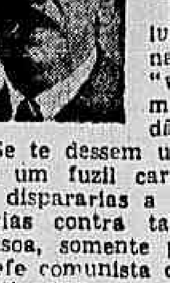

Na tua célula te ensinaram que o "voto é a arma do cidadão".

Se te dessem um revolver ou um fuzil carregados — tu dispararias a esmo? Atirarias contra tal ou qual pessoa, somente porque teu chefe comunista dissesse: — "Atira!"?

Então, como é possivel usares "a arma do cidadão" contra determinado homem publico, somente porque teu chefe te disse: "Vota em Fiuza"?

Pensa no que se tem publicado sobre Fiuza. Até agora não apareceu um desmentido formal. Se fosse mentira tudo aquilo, não achas que teus chefes já deviam ter pulverizado o acusador?

Supõe que amanhã teus amigos querem te dar um posto de confiança no Partido. Mas um jornalista que não gosta de ti começa a dizer que tu não és honesto; que já tens desviado dinheiro de teus patrões para passares uma vida de rico; que tens uma porção de propriedades compradas com esse dinheiro.

Que farias tú?

Ficarias calado? Dirias apenas que tudo aquilo era mentira?

Certamente não. Um proletario tem uma noção instintiva de honra que não se conforma com estas coisas. Já tratei de um operario que enlouqueceu só porque o acusaram de ter tirado dinheiro da Caixa Beneficente de que era tesoureiro. E era mentira!

Que juizo fazem da tua noção de honra os dirigentes de tua célula ao te mandarem votar para presidente da Republica em um burguês que nunca tomou parte em nenhuma luta social e contra cuja honestidade são feitas tão tremendas acusações publicas sem que teus chefes o defendam delas?

Reflete bem. Teus chefes estão te reduzindo á posição de um nazista descerebrado e automato. Vais votar em Fiuza porque o Partido mandou? E a tua vontade? Tua capacidade de julgar os homens?

Vejamos agora as consequencias de teu voto em Fiuza.

Neste momento a luta eleitoral burguesa está nitidamente travada entre duas forças equivalentes.

De um lado, — para empregarmos a linguagem dos teus esclarecedores — estão os burgueses pequenos liberais, os democratas, os que formaram em todo o mundo a grande força de combate ao nazismo.

De outro lado estão os residuos da Ditadura, os reacionarios anti comunistas, aliados hoje aos integralistas.

As forças mentais do Brasil, as que amam a liberdade, as que querem um governo onde tenham voz todos os partidos — só á ultima hora desmontaram a maquina eleitoral reacionaria. Mas não pôde fazê-lo completamente.

As duas forças se equivalem.

Mas se tú e teus companheiros operarios que tanto sofrem sempre que se restabelece um governo reacionario se desinteressarem da luta e deixarem de votar no Brigadeiro para perder votos em Fiuza — a quem estarão apoiando?

A reação integralista.

Esta é a verdade que teu chefe Prestes não quer confessar por teimosia, por orgulho, por extrema vaidade, como é somente por isso que ele mantém a candidatura de um Fiuza que ele nunca viu mais gordo nem mais magro, a despeito das acusações que foram feitas a esse nome.

Mas tú, operario só podes ter um orgulho: — o de teu anti-fascismo, o de teu anti-integralismo!

Votando em Fiuza e não no Brigadeiro, contribuis para o restabelecimento da onda fascista no Brasil.

Pensa antes de usares essa cédula "O voto é a arma do cidadão". Não te suicides, por disciplina partidaria.

Será um código auxiliar para calibrar valores

Empossada a Comissão que vai organizar o Almanaque dos Funcionarios — O ato

Em presença do sr. Josiro Medeiros Secret.-Geral de Administração foram empossados ontem os membros da Comissão encarregada de organizar o almanaque dos funcionários da Prefeitura. Essa Comissão é composta dos seguintes servidores srs.: Antonio Campinheiro Rodrigues, Luiz Ernesto Dutra, Eurico de Siqueira Batista, Pericles Martins, Pedro Antonio de Oliveira e Jorge de Morais Werneck sob a presidência do primeiro.

A organização do almanaque é uma das justas aspirações dos servidores municipais e o Secretário Geral de Administração bem definiu êsse interêsse no seguinte discurso que pronunciou por ocasião da posse dos membros daquela Comissão:

"A execução do Almanaque dos Funcionários Municipais é um cometimento que não precisa ser encarecido.

Será livro de consulta de cotejo de guia e de base para discutir e reconhecer direitos. Será mais que isso inspirado e levado a efeito por essa alta e expressiva Comissão, há de ser um código auxiliar para calibrar valores, para dar enfim a cada um o que é seu numa comparação aritmética e por isso mesmo, exata.

Tenho orgulho de vê-la constituida por nomes de tanto relêvo e de tanta responsabilidade, todos com uma atitude que eu admiro e invejo, pelo que fico certo do êxito do empreendimento.

Escolhi, como uma homenagem a todo o funcionalismo e á propria Comissão, para presidi-la o espirito vertical de Campinheiro (pinheiro trata-o assim, que é o seu nome de batismo desde que ingressou na Prefeitura), não porque fosse êle mais digno que êsse punhado de homens dignos que constituem a Comissão, mas porque mais cedo conquistou as espóras de ouro e o generalato da carreira, sendo, a mais, jurista e advogado militante.

Agradecendo o encargo que aceitaram, inestimavel serviço a ser executado, formúlo votos sinceros para que a douta Comissão não encontre tropeços, recebendo o indispensável, rapido e sincero auxilio dos funcionarios de tôda Prefeitura, que certo, já terão compreendido a necessidade de um repositório dessa ordem.

Deus há de iluminar a Comissão e eu fico a aguardar, com todo o funcionalismo, a hora de aplaudir com calor a terminação de tão útil e imprescindivel trabalho".

Premios para os alunos das escolas

Para premiar os alunos das escolas primarias da Prefeitura que se distinguiram nos exames ao fim do corrente ano letivo a Secretaria Geral de Educação e Cultura instituiu o premio "Filadelfo Azevedo", constante de livros selecionados entre os melhores autores brasileiros. Com esse objetivo aquela Secretaria acaba de adquirir 3.000 livros que já foram distribuidos aos respectivos estabelecimentos escolares.

Todos os transportes sob a direção dos alemães

A resolução tomada pelo comando militar norte-americano em Frankfurt

FRANKFURT, 30 (U. P.) — O comando militar norte-americano anunciou hoje que todas as instalações de transporte alemãs, com excessão das de transporte aereo, passarão a ser dirigida pelos alemães a partir de primeiro de fevereiro vindouro.

A declaração adianta porem que o governo militar continuará a exercer uma supervisão sobre os transportes de carga ferroviarios, rodoviarios e maritimos, observando a seguinte prioridade: — 1.º) — Movimento de tropas norte-americanas e transporte de suprimentos necessarios para a manutenção das forças de ocupação; 2.º — Movimento de tropas e equipamentos de interesse direto para os governos norte-americano e aliados, inclusive suprimentos "D. P." e mercadorias de emergencia para fins civis; e 3.º) — transporte de outros materiais autorizados pelo governo militar.

Varias aberturas de creditos na Prefeitura

O prefeito assinou, ontem, os seguintes decretos de abertura de creditos — de Cr$ 9.000,00 suplementar á verba 307 da Secretaria Geral de Administração, para Radioterapia e Radiuterapia Profunda; de Cr$ 1.700.000,00 suplementar á verba 799, do Departamento de Parques, para a manutenção e desenvolvimento do Jardim Zoologico; de 701.000,00, á Secretaria Geral de Educação e Cultura, para atender as despesas provenientes da instalação do Pavilhão de Ortopedia do Centro Medico Osvaldo Cruz; de Cr$ 100.000,00 á Secretaria Geral de Educação e Cultura, para Hospedagem e Alimentação. E assinou portaria designando os bachareis Luiz Monteiro Sagado Lima, assistente do secretario do prefeito e oficial administrativo Odete Toledo para sob imediata orientação do prefeito constituirem a comissão incumbida de compilar a legislação, federal e municipal, vigente no Distrito Federal, e organizar os trabalhos necessarios á respectiva publicação.

FORO MILITAR

[illegible] TENENTE [illegible]

Por força de um inquerito Policial militar, a que responde, encontra-se preso na 10ª Enfermaria do Hospital Central do Exercito, o 1º tenente [illegible], ora servindo no 8º B. C.

Alegando coação do comando do referido [illegible], uma vez que o I. P. M. já está concluido, o [illegible] por intermedio de seu advogado, uma ordem de "habeas-corpus", a fim de que seja posto em liberdade. O pedido, que terá como relator o ministro Cardoso de Castro, baixou em diligencia, devendo ser julgado na proxima semana.

PROMOÇÃO DE ADVOGADOS "[illegible]"

Pela Secretaria do Supremo Tribunal, necessarios á [illegible] das promoções dos advogados de 3ª entrancia, necessarios á confecção da lista triplice que será submetida ao Governo, para o preenchimento da vaga atualmente existente nesta capital. Segundo esses documentos, concorrerão a essa vaga os bachareis abaixo enumerados, por ordem de antiguidade: Bernardo Antonio Maria, Nestor de Agosto, Braulio Ribeiro Ferreira, Carlos [illegible], [illegible] Palmeira, Raul da Rocha Martins, João Magalhães, Benedito Felipe Rauen, Fernando Guerra Bastos e Lauro Baldino [illegible] Seuech. Na proxima semana os ministros daquela alta Corte de Justiça deverão julgar do merecimento daqueles concorrentes.

A SESSÃO DE ONTEM DO S. T. M.

O Supremo Tribunal Militar, na sessão de ontem, condenou João Pedro da Silva Primeiro, Manoel Vitor dos Santos, Arnildo Rodrigues dos Santos, Guilherme Lau, Areopagido Xavier do Nascimento, Evaristo da Silva, Aldo Martins de Figueiredo, Joaquim Gomes da Silva, Orlando Nicolau Sampaio, José Francisco dos Santos, Manoel Rodrigues Espinuola, Zigomar Saciam uto, Luiz Silva, Adão Karoizak; absolveu Severino Leonardo de Moura; deferiu em parte o pedido de Cicero Frutuoso da Silva, para condená-lo á pena de 8 meses de prisão; converteu em diligencia o julgamento de Gerson Cabral da Silva; desprezou os embargos do 1º ten. José Moura Branco, condenado a 2 anos de prisão; não conheceu da Apelação de Benedito Rodrigues e, finalmente, julgou em sessão secreta a Apelação de Farid Ilame.

EXAME DE SANIDADE

Foram designados os medicos dr. drs. Francisco de Paulo Rodrigues Leiva e Jurandir Manfredini para proceder a exame de sanidade no réu Domingos Machado.

ATOS DO PRESIDENTE DO S. T. M.

Foram assinadas, ontem portarias convocando o substituto dr. George nor A. L. Torres, para funcionar na 3ª Auditoria do Exército em substituição ao dr. Ranulfo B. Cunha, que foi designado para a junta Apuradora das Eleições do dia 2; convocando o dr. Darci Roquete, para funcionar na 2ª Auditoria; declarando que o Arquivo e a Biblioteca do S. T. M. passam diretamente a subordinação do diretor secretario daquele Tribunal.

Reuniu-se o Conselho do Banco da Prefeitura

O Conselho Administrativo do Banco da Prefeitura reuniu-se ontem pela primeira vez sendo aclamado por proposta do sr. Fausto Rebiano Martins, o sr. Mario de Andrade Ramos presidente daquele Conselho.

COMPRA DE TODOS os valores pelo govêrno

A RESOLUÇÃO ONTEM TOMADA PELO GABINETE FRANCÊS

PARIS, 29 (U.P.) — O meio de compensar os quatro milhões e quatrocentos mil portadores de ações foi objeto de acalorados debates pelo gabinete francês no dia de hoje. O método anteriormente favorecido consistia na efetuação de pagamentos em forma de anuidades. Não obstante, mais tarde concordou-se que este metodo seria demasiado dispendioso para o governo, decidindo-se então levar a efeito a compra de todos os valores durante um periodo de mais de cinquenta anos, o que deverá custar ao país apenas 233 milhões de francos anualmente. Até então todos os valores bancarios permanecerão congelados fora das mãos de seus atuais possuidores, que não terão nenhum recurso para dispor de seus haveres. Dessa forma do dia primeiro de janeiro em diante, cada banco nacionalizado será dirigido por um comité de controle consistindo de tres administradores nomeados pelo ministro da economia, além de outros tres administradores nomeados pelas organizações trade-unistas. Os tres administradores escolhidos pelo ministro das Finanças serão retirados dos setores de técnicos bancarios.

BOLETIM DO DIA

UM HOMEM

JOAQUIM DE SALES

Amanhã poderá ser o domingo da nossa ressurreição. Dentro da urna, cheia de mistérios e imprevistos, licito será ao brasileiro colocar a cedula, sentença para êle de vida ou morte, como preferir.

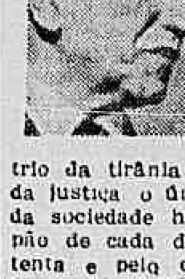

Em sua vontade está ser livre ou continuar escravo; retomar a sua personalidade perdida ou prosseguir na escravidão infamante; viver ao arbitrio da tirânia ou sob a egide da justiça, o único laço sagrado da sociedade humana, o nosso pão de cada dia que nos sustenta e pelo qual temos uma fome que só êle satisfaz; a única fôrça capaz de ganhar as vitórias morais e diante da qual podemos mandar ensarilhar as armas dos mais poderosos exércitos, inúteis onde impera a justiça.

Durante 15 anos o espírito fascista nos espoliou da justiça, tanto quanto da liberdade. No mundo inteiro a democracia esmagou o despotismo, e, apesar de vivermos sob o guante da ditadura, no cemitério de Pistoia velamos pelos pracinhas que mandámos para a Itália combater a tirânia e de lá recebemos os que trazem sôbre o corpo as cicatrizes gloriosas do heroísmo voluntário.

E agora, êsse fascismo que o general Dutra ajudou a eliminar a 29 de outubro agarra-se á sua candidatura, esperando renutrir-se, absorvendo a seiva daninha que durante tantos anos caraterizou os ideais políticos do hoje candidato do sr. Getúlio Vargas!...

Eis o perigo da candidatura Dutra, a revivescência, um tanto perigosa e muito ridícula dos sigmas e anauês em desfiles pelas nossas ruas e pelas nossas praças.

Os integralistas fizeram uma barganha com o general Dutra: êste aceita jubilosamente os votos dos camisas verdes em troca de uma vaga esperança de que "o grande ausente" ainda será trôco neste país.

Tudo isso é muito triste e seria desanimador se não tivessemos o admirável exemplo do impoluto brasileiro o major-brigadeiro Eduardo Gomes.

Vejam admirem e compreendam a conduta dêsse extraordinário varão de Plutarco. Na última semana que antecede a eleição os camisas-verdes propõem-lhe, a êle em primeiro lugar, a transação que o general Dutra aceitou e com a qual se julgou desvanecido. E o Brigadeiro responde-lhes: "Não! Não posso aceitar o apoio daqueles que defendem idéias que sempre combati que não cessarei de combater por que sempre fui e serei um soldado da democracia".

A sua sutil inteligência não seria difícil recorrer para angariar votos a sofismas e tergiversações; mas êle não se julgaria digno da suprema investidura da República se transigisse com seus princípios se traísse a consciência por alguns dezenas de milhões de votos se pudêsse vencer com o sacrifício da lealdade que deve á sua Pátria.

E a confiança do povo brasileiro em Eduardo Gomes consiste precisamente em saber que êle é feito de uma só peça [illegible] o seu caráter. A puro que a sua alma não tem sombra que [illegible] imagem da probidade e da fidelidade a si mesmo e ao Brasil.

Eis, pois, cariocas, mineiros, paulistas, fluminenses, gaúchos, baianos, pernambucanos, paraibanos, paraenses, brasileiros de todos os sexos, idades e condições, coloquem amanhã na presidência da República o maior [illegible] Eduardo Gomes. Pelo menos quanto a êle sabem [illegible] um homem. E o Brasil [illegible] á testa de seus destinos de um Homem...

«Jamais votaria num candidato que está sendo publica e nominalmente acusado sem sequer esboçar um gesto de defesa» -- Declara o capitão Leite Brasil

Política Fluminense

CARTA ABERTA AOS MEUS AMIGOS

Se o Brigadeiro Eduardo Gomes houvesse podido vir á Campos eu lhe diria as seguintes palavras:

Sr Brigadeiro Eduardo Gomes e meus senhores

Da noite da ditadura, quando o Brasil, algemado, buscava orientar os seus destinos politicos pela luz da liberdade que leis de emergencia tentavam obscurecer a fim de assegurar o gozo e a eternização dos poderosos do momento, liberdade que, entretanto, refugia no coração de seus filhos, como força latente que um dia deveria salvar os nossos ideais de convictos democratas, ergueu-se o vulto respeitavel e respeitado de Eduardo Gomes. Quem era?

Um soldado coberto de cicatrizes que atestavam a pujança das suas convicções. De onde vinha? De um passado sem jaças, iluminado pelo fulgor do heroismo e amparado na sadia convicção do cumprimento do dever sem restrições. O que desejava? A liberdade da patria extremecida que individuos transviados e egoistas mantinham sob o jugo de uma ditadura intoleravel, em tudo semelhante ao totalitarismo criminoso que deveria ensanguentar o mundo, ceifando, inclusive, vidas preciosas, de bons brasileiros, alguns conquistando, pelo seu sacrificio voluntario, nos campos de batalha, um justo renome que dignifica a todos nós e os colocou entre os mais bravos guerreiros do universo e, outros, pacificos, inermes, desarmados, torpedeados e em seguida assassinados a metralha por corsarios sem entranhas, em aguas sabidamente indefesas que nos banham ás plagas até então tranquilas e acolhedoras, as quais após tão monstruosos atentados, como que clamavam vingança pela voz das vagas ensanguentadas que se debruçavam chorosas sobre nossas praias magnificas.

Vaidade? Não, que o Brigadeiro era sabidamente um retraido e um modesto, resistindo longamente ao apelo dos companheiros de outras jornadas, não se atribuindo essa liderança nacional que o destino lhe indicava e o povo vai confirmar a 2 de dezembro proximo. E foi somente ante a espectativa de enfrentar a candidatura do proprio ditador, quando fazê-lo representava franca temeridade que conseguiram, afinal, sua aquiescencia para romper as cortinas da sua modestia habitual, surgindo em campo raso e a peito descoberto, disposto a libertar o Brasil do oprobio do totalitarismo, ou sacrificar por ele a sua tranquilidade, a sua carreira, a sua liberdade e quiçá a sua propria vida.

Quem não lhe acompanhou as pegadas, nessa jornada civica sem igual em nossas campanhas politico-partidarias? Felizes, bem felizes os povos, meus srs., que nos seus momentos historicos vêm surgir do seu seio os titans que os deverão conduzir ao triunfo das suas aspirações. Já imaginastes o que seria a Inglaterra sem a personalidade tremenda de Churchill nos dias amargos em que dos ceus caia, sobre Londres, quase ininterruptamente, uma chuva de granadas e de bombas? E que destino aguardaria toda a America sem o pulso e o genio de Franklin Delano Roosevelt? E o que sucederia á França sem a coragem indomita de De Gaulle?

Pois bem, Eduardo Gomes foi o defensor das liberdades brasileiras, foi o homem que armado apenas do seu idealismo, escudado na sua fé religiosa, blindado no seu indefectivel amor á verdade e encorajado pelo seu patriotismo, enfrentou a hidra ditatorial que durante 15 anos vinha subjugando a opinião publica e ameaçava eternizar-se no poder.

Conheceis o valor de seu esforço sem par, de sua tenacidade sem igual.

De norte a sul, onde quer que pulsasse um coração de patriota, todos ansiavam pelo aparecimento, no ceu, do novo e querido Icaro, todos queriam ouvir a sua palavra sincera inteligente e cheia de ardor civico: a sua predica humana e carinhosa em nome dessa igualdade e dessa fraternidade que constituem as maiores, talvez, das conquistas da democracia, as quais, quando bem entendidas e disciplinadas dentro dos direitos e deveres que competem a todos os membros das sociedades humanas sem distinção de classes, com ou sem o preconceito das fronteiras, sem os excessos de uma torpe demagogia de marxistas de outrance, aconselhados por conveniencias subalternas ou pela ignorancia evidente das necessidades gerais mas, tambem, sem a rotina e o egoismo de um mal disfarçado feudalismo em luta com os principios de higiene moral e material que devem presidir a natural evolução das sociedades bem organizadas, não podem deixar de merecer os aplausos de quantos amem a democracia e não despresem a humanidade, nem sacrifiquem a verdade á caça de uma facil, inocua e criminosa popularidade.

A felicidade não pode residir na fome, como a civilização não é a primogenita da masorca.

Assim destemeroso, verdadeiro e honrado, tem sido, é e será sempre Eduardo Gomes, respondendo o seu passado pelo seu futuro. Não o preocupam, como a nós outros, seus companheiros decididos, os doestos e calunias de alguns adversarios sem responsabilidades, sem moral e sem valor de qualquer ordem que confundem a defesa de ideais com a função de jagunços da tribuna, ou de tocaieiros da imprensa, naturalmente apavorados ante o movimento vitorioso de opinião obtido por um candidato que toda gente, sem distinção de credos partidarios, inclusive os seus ilustres concorrentes e os adversarios leais reconhece altivo, sereno, modesto, operoso e probo, ninguem lhe contestando, tão pouco entre outros, inumeros, um serviço inestimavel á terra em que todos nascemos: — a queda do regime que nos degradou durante 15 longos anos!

Campos, a terra goitacá, onde cada recanto lembra o vulto de um defensor da independencia, da abolição, ou da republica; Campos, sr. Brigadeiro, o mais rico e tambem o mais democratico, talvez, um dos municipios brasileiros; onde cada cidadão é um obreiro da imensa oficina em que principalmente se caldêa a prosperidade e a grandeza do Estado do Rio sente-se, neste momento, sobremaneira honrada com a prensença de v excia e não se esquece de que, se Nilo Peçanha, seu grande ilustre e sempre pranteado filho, ocupou, como vice-presidente em exercicio, a presidencia da Republica, é, entretanto, v. excia. o primeiro dos fluminenses a pleitear diretamente do povo e nele exclusivamente amparado a conquista da suprema magistratura nacional.

Guardando v. excia para Campos o seu ultimo contacto com os fluminenses, estou certo de que desejou assim significar o seu apreço e confiança nos homens desse rincão, entregando-lhes as ultimas palavras desta campanha no solo do Estado do Rio. E eu estou certo de que os usineiros, os lavradores, os operarios, os comerciantes, e todos os membros das nossas classes liberais, percebem como eu percebo que a vida de v. excia. nada tem de pessoal, sendo antes, a vitoria da liberdade de pensamento, da liberdade de culto, da liberdade de comercio e da liberdade de produção, dentro de moldes justos e sadios, em que mais prosperará quem mais se esforçar, porém, em que por seu lado nem amparo social significará indisciplina nem tão pouco prosperidade material significará amesquinhamento do proximo, interessado como se tem v. excia. revelado em que todos compreendam, finalmente, a injustiça de diferenciações baseadas apenas na fortuna, quando afinal, só as qualidades morais, só o brio, a honra e o trabalho, podem distinguir os individuos e recomendá-los á gratidão do país.

Com um pouco de compreensão geral e de boa vontade entre os homens a paz descerá ao seio da terra e todos gozarão de uma felicidade relativa.

Combatendo os excessos de falsos e insinceros demagogos, mas repondo em seu pedestal a justiça social que deve ser o pedestal da paz e da igualdade entre os homens, v. excia. captou definitivamente a confiança do povo campista, onde não ha privilegiados e, ao contrario, a vida em sociedade é ou deve ser a sequencia normal da vida na oficina e no campo de cultura.

Campistas! Votar em Eduardo Gomes é lutar pela democracia pura; é esforçar-se em pról da tranquilidade intima dos lares de quantos trabalham e produzem; é defender os principios cristãos á cujo calor fostes criado e criastes os vossos filhos; é buscar a liberdade para o vosso comercio, a melhor e mais razoavel remuneração para as vossas lavouras e para as vossas industrias, tão maltratadas pelos representantes dessa ditadura que agora vos tem batido á porta em nome de principios opostos áqueles que praticaram durante 15 longos anos; votar em Eduardo Gomes é cultuar os vossos maiores que morreram abraçados aos mais alevantados ideais de independencia politica; é honrar os nossos martires e erguer, no consenso universal, o nome da nossa patria; é assegurar para a nossa geração o respeito e veneração das gerações vindouras, dando-lhes o exemplo de civismo, desprendimento, altivez, brio e honra motivos unicos da respeitabilidade de qualquer existencia; e defender a terra em que nascestes e a religião em que viveis, é demonstrar ao vosso Deus, se sois crentes fervorosos e aos vossos concidadãos, se sois realmente patriotas que merecestes a honra e a felicidade de surgir entre nós um grande lider, no momento justo em que a civilização universal terá de reajustar-se ás contingencias de uma nova era.

Campistas e fluminenses que me ouvis: viva Eduardo Gomes!

LUIZ GUARANA'.

(Transcrito de "Monitor Campista", de 28-11-945).

Recusou-se a atender à viuva de um operario

A ODISSÉIA DE IDALINA ALBERNOZ FERREIRA — TRABALHOU 14 ANOS PARA YEDDO FIUZA

A viuva de Abilio Ferreira da Cruz, que foi cabo eleitoral de Yeddo Fiuza, relatando a um companheiro nosso o abandono em que foi deixada a familia

O candidato dos comunistas além de ter um passado administrativo que é um verdadeiro caso de policia, nada tem que o credencie como candidato dos operários. Só há provas que o desabonam. Um exemplo é o caso de Abilio Ferreira da Cruz.

AMIGO DO RATO

Atualmente, moram na rua Jacui, 136, em Braz de Pina, d. Idalina Albernaz Ferreira da Cruz, viúva de Abilio, e quatro filhos. O casal têm ainda dois filhos casados. D. Idalina nos declarou:

— Morávamos em Petrópolis, ocupando o meu marido, o lugar de feitor da Estrada Rio-Petrópolis. Tudo corria bem pois meu amigo e Yeddo Fiuza davam-se muito tendo até feito propaganda politica dêste quando se candidatou a prefeito da cidade. Fiuza venceu.

PROVA DE AMIZADE

E prosseguiu:

— Sendo nomeado diretor do Departamento Nacional de Estradas de Rodagem, Fiuza como amigo que era do meu marido, fez com que êle viesse para o Rio passando de feitor a inspetor da Estrada Rio-Petrópolis. Abilio trabalhava na fiscalização e policiamento da Estrada.

DESAMPARADA A FAMILIA

— Abilio trabalhou durante mais de quatorze anos sob as ordens de Yeddo Fiuza — continuou — até outubro de 1941, quando aos 60 anos de idade morreu. Foi então que ficamos decepcionados pelo seu indiferentismo pois, através porta-vozes do seu gabinete, fomos cientificados de que a familia não tinha direito a uma pensão pela morte do meu marido porque êste não morrera em acidente do serviço.

— Essa foi a resposta que nos deram, após uma de minhas filhas — continua falando a viúva — ter ido por várias vezes inutilmente ao gabinete de Yeddo Fiuza, procurando obter o auxilio a que, pensávamos, tinhamos direito. Mas minha filha nunca foi atendida pelo homem por quem tanto meu marido trabalhara. Vinham sempre respostas de sua secretaria, de que êle não estava ou estava ocupado.

MEDO DO RATO

— Assim ficamos — frisou a senhora. Duas de minhas filhas Leoni e Lucí tiveram que ir trabalhar fora para sustentar a casa. Trabalham até hoje pois os quatorze anos de serviço do meu marido não foram tomados em consideração. E d. Idalina concluiu, pedindo nos que nada publicássemos que pudesse "atingir" Yeddo Fiuza, pois ela tem medo que o seu filho Mario Ferreira da Cruz, que está cego sendo funcionario do D. N. E. R., não continue recebendo os seus parcos e diminuidos vencimentos. Essa a confiança que inspira o Rato Fiuza.

"Eduardo Gomes evitará o retorno do Brasil á noite fascista"

APOIO Á CARTA DE SILO MEIRELES — TAMBEM NÃO VOTARA NO CANDIDATO QUE ACEITOU O APOIO DOS INTEGRALISTAS

O capitão José Leite Brasil, que foi um dos chefes do movimento de 1935, no 3.º R. I., fez ontem, aos nossos colegas de "O Globo", as seguintes declarações:

— Até o presente momento preferi calar-me por ter abandonado a politica e não desejar imiscuir-me em assuntos ligados á competição partidaria. Embora sem expressão politica, mas tendo muitos amigos, principalmente operarios, que frequentemente me consultam, resolvi definir-me publicamente, em relação ás candidaturas á sucessão presidencial. "Dessa forma, julgo-me no dever de declarar que jamais votaria num candidato como o sr. Yeddo Fiuza, que está sendo publica e nominalmente acusado, sem siquer esboçar um gesto de defesa. Não daria o meu voto, ainda ao soldado que, embora bravo e honesto, foi um dos criadores, deu integral apoio ao Estado Novo, e, mais ainda aceitou o apoio dos inimigos da humanidade, os que fazem parte do fascismo nacional como no caso do general Dutra. Escolhi, assim, o Brigadeiro Eduardo Gomes, homem puro, politica e militarmente, e que representa as esperanças nacionais. Posso agora declarar publicamente que me filiei ás Esquerdas Democraticas não só por apoiarem esse nome honrado, como por figurarem, em suas fileiras, democratas sinceros e expressões da cultura nacional, como Castro Rebelo, Hermes Lima, Hercolino Cascardo e tantos outros. Portanto, aconselho os meus amigos a darem o voto a Eduardo Gomes, que evitará o retorno do Brasil á noite fascista".

Leite Brasil refere-se, depois, á sua divergencia com Prestes:

— Ainda na prisão, constituimos — nós, os perseguidos pela politica ditatorial — dois grupos distintos. Um, capitaneado pelo Partido Comunista, e outro, pelos anti-fascistas da A. N. L.. Já naquela ocasião, havia divergencias que se acentuaram e ganharam novo vulto com o lançamento da candidatura de Yeddo Fiuza, pelo Partido Comunista. Nessa emergencia, sentimos a necessidade de manifestar publicamente o nosso ponto de vista, aliás, já brilhantemente explanado por Silo Meireles, um dos maiores esteios do Partido Comunista e um dos maiores amigos de Prestes, o qual, em sua carta-aberta, já colocou a questão em seus devidos termos.

E concluiu o capitão Leite Brasil sua entrevista com esta frase:

— Quero apenas dizer que faço minhas as palavras de Silo Meireles

PARTIDO REPUBLICANO

PARA PRESIDENTE

EDUARDO GOMES

PARA DEPUTADO

Carlos A. Brandão M. de Oliveira

Cedulas — Na sede do partido, á Av. Aparicio Borges n. 201 - 11.º and.; Liga Eleitoral Catolica, á Praça 15 e á rua São Bento n. 5

PARA DEPUTADO

Augusto Frederico Schmidt

O POETA que realizou na poesia:

O CANTO DA NOITE
A ESTRELA SOLITARIA
MAR DESCONHECIDO

e outros livros inspirados.

O HOMEM DE AÇÃO que, entre as muitas organizações comerciais que fundou, hoje dirige:

A SOCIEDADE DE EXPANSÃO COMERCIAL LTDA. (SEPA).
A SOCIEDADE DE COMERCIO E IMPORTAÇÃO PRODUTOS AMERICANOS LTDA. (SCIPA).
A INSTALADORA DE FRIO LTDA.
O LABORATORIO NOVO-TECNICA.
O INSTITUTO HIGIODERM.
MERIDIONAL — CIA. DE SEGUROS E ACIDENTES DO TRABALHO.
EMPREZA DE DESPACHOS MERIDIONAL.
SIDAPAR DE SÃO PAULO — (USINA SIDERURGICA N. S. APARECIDA).
ARLA LTDA. (ARQUITETURA LATINO-AMERICANA)

O INDUSTRIAL que colabora na direção de:

FABRICA DE TECIDOS WERNER DE PETROPOLIS.
INDUSTRIAS QUIMICAS REUNIDAS S. A. (ORQUIMA) DE S PAULO.

O SPORTMAN que foi o prestigioso presidente do:

C. R. BOTAFOGO.

e na fusão tornou-se vice-presidente do

BOTAFOGO FOOT-BALL E REGATAS

do qual é socio benemerito.

O JORNALISTA que sempre arvorou a bandeira da liberdade, sendo um dos pioneiros da campanha da democracia com o nosso BRIGADEIRO EDUARDO GOMES para presidente da Republica.

AUGUSTO FREDERICO SCHMIDT é o homem que tem realizado em diversos setores importantes da atividade humana obras e prestimos de alto vulto e de inegavel benemerência.

AUGUSTO FREDERICO SCHMIDT é o homem que, como deputado, será defensor especialmente dos trabalhadores da classe média e trabalhará com o seu valor e dinamismo pela honra do Brasil!

(Esta propaganda é feita pelos seus funcionários que são seus amigos gratos e devotados).

AMIGDALAS

PROF FRANCISCO EIRAS

Trat fisioterapico (sem Operação) pela FULGURAÇÃO moderna Sinusites — Nevralgias e tosses gripais — Ed Odeon. — Tel. : 22 0023.

ADVOCACIA TRABALHISTA

NAPOLEAO FONYAT

Ex Presidente de Junta

Carmo 65 4.º 43-8188

MUDANÇAS?

GUARDA MOVEIS

COPACABANA

dir. ex-aux. de Leandro Martins

47-3232 — 47 0097

ate 1,30 da madrugada

LIVROS, DISCOS, PRESENTES, PERFUMES, QUADROS, ARTES e CURIOSIDADES

VICTOR CINELANDIA

"VISITE O NOSSO NOVO E COMPLETO DEPARTAMENTO DE PERFUMARIA"

TEATRO

"O MEU NOME E' DOUTOR", NO GLORIA

Mais dois espetaculos noturnos serão oferecidos, hoje, ao publico carioca, por Jaime Costa e seus companheiros no teatro Gloria com a comédia "O meu nome é doutor", de autoria de Amaral Gurgel.

Essa peça tem sido assistida por milhares de pessoas, e continua a ser o cartaz preferido pelo publico, pelos muitos motivos de agrado pleno que contem.

Jaime Costa tem no papel principal um trabalho marcante.

Ao seu lado estão ainda nomes como Aristoteles Pena, Nelma Costa, Cora Costa, Grace Moema, Hulda Rezende Ramos Jr., Adolar, Aurea Rios, Francisco Dantas e José Braga, todos em trabalhos de grande valor.

A MENTIRA TEATRAL

A Dercy Gonçalves vai fazer no João Caetano revistas familiares

VOCÊ SABIA

que o Ginastico vai ser remodelado?

COISAS QUE INCOMODAM

As "piadas" inocentes da dupla Jararaca e Ratinho.

O FILME DE HOJE

PLAZA — "O seu milagre de amor" — Armando Rosas (ator).

O CARTAZ DO DIA

SERRADOR — "Adoravel mentirosa", comédia, ás 16, 20 e 22 horas.

FENIX — "Vestido de noiva", comédia, ás 21 horas.

GLORIA — "O meu nome é doutor", comédia, ás 16, 20 e 22 horas.

RIVAL — "A amiga da onça", comédia, ás 16, 20 e 22 horas.

JOÃO CAETANO — "Trunfo é espadas", revista, ás 20 e 22 horas.

RECREIO — "Canta, Brasil", revista, ás 20 e 22 horas.

O COMENTARIO DA NOITE

— O Recreio vai comemorar o casamento da "Miss Campeonato", com o almirante, — informam os jornais.

O Gastão Tojeiro leu a noticia e comentou:

— E' mais um casamento que sai do Recreio.

CINEMA

"UM HOMEM A'S DIREITAS"

Quinta feira proxima o Vitoria estreará "Um Homem ás Direitas" a historia do amor simples de um pobre diabo, com um coração igual ao dos outros homens mas que é ridículo aos olhos do mundo, porque amando muito e sendo fraco deseja apenas a felicidade para o ente querido, mesmo quando essa felicidade seja a eterna condenação.

Barreto Poeira, Julieta Castelo, Carmem Dolores, Virgilio Teixeira, Maria Matos e Barroso Lopes são os personagens principais do filme, que é português e dirigido por Jorge Brum do Canto, o maior cineasta vivo na terra lusitana.

"UM AMOR EM CADA VIDA"

Está definitivamente assentado que "Um Amor em Cada vida" — drama intenso, interpretado por Jennifer Jones, Joseph Cotten, Gladys Cooper, Ann Richards e Anita Louise —, será o próximo cartaz do novo Parisiense.

"Um Amor em Cada Vida" é a dramatica historia de uma linda criatura a quem o destino colheu numa armadilha.

"O PONTEIRO DA SAUDADE"

Um enredo singelo, de autoria de Paul Gallico, deu a oportunidade de um desempenho diferente a Judy Garland, Robert Walker e Vincent Minelli, o diretor, realizaram um poema. "O Ponteiro da Saudade" (The Clock), a seguir no Metro Passeio.

E' um romance de uma jovem e um rapaz que se encontraram se esbarraram, numa estação ferroviaria e como se sentissem sós, saudosos, isolados — se apaixonaram — embora os rodeasse o "brouhaha" de 8.000.000 de almas...

"JARDIM DE ALA'"

Com Marlene Dietrich, Charles Boyer e Basil Rathbone, David O. Selznick apresenta quinta-feira, no São Luiz, "Jardim de Alá", em technicolor, com um romance de candura e poesia.

NOS CINES METRO

"Beije-me, Doutor!" (Between Two Women), com Van Johnson, Gloria de Haven, Marilyn Maxwell e Lionel Barrymore é o cartaz do Metro Passeio. Nos Metros Tijuca e Copacabana está "O Rompe Nuvens" (This Man's Navy), com Wallace Beery, Jan Clayton e Tom Drake.

"A MULHER QUE NÃO SABIA AMAR"

Nunca o cinema apresentou um filme de tanta pompa como esse cinedrama, "A Mulher que não Sabia Amar", da Paramount, que fará sua "rentrée" sexta-feira próxima, exclusivamente no Plaza.

Tendo Ginger Rogers, Ray Milland Warner Baxter e John Hall como principais interpretes, o argumento, audacioso e original gira em torno de ensinamentos da doutrina de Freud.

Exposições

Exposição dos Artistas Plasticos do Partido Comunista, na Casa do Estudante.

— EXPOSIÇÃO DE DESENHOS INFANTIS no Ministerio da Educação.

— ROSALVO RIBEIRO, no Museu N. de Belas Artes.

— NINA HARD, na Galeria Askanasy, rua Senador Dantas 55.

— EUGENIO PFISTER, na Galeria de Arte Classica, trav. Ouvidor, 36.

— TILDE CANTI, na A. B. I.

— ARMANDO VIANA, na Galeria Montparnasse.

MENU DO DIA

Por Saint'Ange

ALMOÇO:

Soufflé de peixe com batatas. (1)

* * *

Ovos mexidos com couve-lur.
Ovos mexidos com couve-flor.
Cabrito assado.

* * *

Peras com vinho tinto.

* * *

Sonhos vienenses.

* * *

Crême de nozes.

* * *

(1) — "SOUFFLE' DE PEIXE COM BATATAS — Tome pedaços de peixe cozido ou assado, tire todas as espinhas e peles, (póde aproveitar sobras de peixe) toste 2 colheres de farinha de trigo com 1 colher de manteiga molhe com 2 chicaras de leite, junte 3 gemas e leve novamente ao fogo. Faça um pirão com 250 grs. de batatas cozidas, sal e uma colher de manteiga Guarde as 3 claras. Estenda o pirão de batatas numa fôrma de porcelana, coloque as lascas do peixe por cima, cubra com o creme e guarde.

Meia hora antes de servir, bata as claras em neves junte ao creme e despeje por cima do peixe; polvilhe com queijo ralado e leve ao forno para tostar.

Nota: —Estet prato, invés de peixe, póde ser feito com sobras de galinha, peru' legumes ou empregar apenas ovos duros partidos ao meio e um pouco de presunto picadinho no molho.

* * *

JANTAR:

Kugel de figado (2)

* * *

Torta Carioca

* * *

Bifes

* * *

Pirão de ameixas e batatas.

* * *

Menelás.

* * *

Torta de castanhas do Pará.

* * *

KUGEL DE FIGADO — Tome 1/2 quilo de figado de vitela e 80 grs. de toucinho fresco. Passe tudo pela máquina. Junte 2 ovos sal, pimenta do reino, salsa picadinha e misture bem. Despeje em uma fôrma untada de manteiga. Abra um poço no meio do figado e ai parta 3 ovos, polvilhe de sal e leve a assar. E' um prato russo.

CARTAZ DO DIA

CINELANDIA

CAPITOLIO — (Passatempo): "Cabeça de Côco" (Comedia 'os 3 patetas) "Pitoresco Patzcuaro" (Viagem colorida) — "Beatos" (Miniatura) — "Madame Besouro" (Desenho colorido) — "Escuro Fatal" (Desenho) — A partir de 9.30 horas.

CINE SÃO CARLOS — "Os Filhos Mandam" (Filme Argentino) com Pepita Serrador.

IMPERIO — "Stela Dallas" com Barbara Stanwick.

METRO PASSEIO — "Beije-me Outra Vez" com Van Johnson.

ODEON — "Paixão Fatal" e "Mariposa Alegre".

PALACIO — "Wilson", com Alexander Knox.

PATHE' — "Casa de Bonecas" (Filme Argentino)

PLAZA — "O seu Milagre de Amor" com Dorothy Mc Guire e Robert Young.

REX — "Trinta Segundos sobre Toquio".

VITORIA — "Caprichos do Destino" com Ella Raines.

CENTRO

COLONIAL — "Cleopatra" e "Medo que Domina".

D. PEDRO — "Modelos" e "O Trem do Diabo".

ELDORADO — "Concerto Macabro".

FLORIANO — "Sua Alteza quer Casar".

IDEAL — "Explosão Musical".

IRIS — "O Fantasma de Canterville".

LAPA — "Sublime Alvorada" e "Nick Carter nos Tropicos".

MEM DE SA' — "Vaidosa".

METROPOLE — "Café para Dois".

PARISIENSE — "O seu Milagre de Amor" com Dorothy Mc. Guire e Robert Young.

POPULAR — "Capitão Blood" e "A Rainha da Broadway".

PRIMOR — "Jornadas Heroicas" e "Medo que Domina".

S. JOSE' — "O Idolo do Publico".

CENTENARIO — "Ver-te-ei Outra Vez".

(COPACABANA)

AMERICANO — "A Setima Cruz".

ASTORIA — "O seu Milagre de Amor" com Dorothy Mc. Guire e Robert Young.

IPANEMA — "Um Farrista do Além".

METRO COPACABANA — "O Rompe Nuvens" com Wallace Beery.

PIRAJA' — "Sangue Sobre o Sol".

RITZ — "O seu Milagre de Amor" com Dorothy Mc. Guire e Robert Young.

RIAN — "Um Encontro nos Céus".

ROXI — "Caprichos do Destino" com Ella Raines.

BAIRROS

SÃO LUIZ — "Caprichos do Destino" com Ella Raines.

CARIOCA — "Caprichos do Destino" com Ella Raines.

AMERICA — "Sementes de Odio" com Frederic March.

METRO TIJUCA — "O Rompe Nuvens" com Wallace Beery.

OLINDA — "O seu Milagre de Amor" com Dorothy Mc. Guire e Robert Young.

STAR — "O seu Milagre de Amor" com Dorothy Mc. Guire e Robert Young.

HADDOCK LOBO — "O Bom Pastor" e "O Medo que Domina".

BANDEIRA — "Hotel Berlim".

EDISON — "Ver-te-ei Outra Vez".

GRAJAU' — "Os Conspiradores".

GUANABARA — "Hotel Berlim".

SÃO CRISTOVÃO — "Vaidosa".

POLITEAMA — "A Felicidade vem Depois".

JOVIAL — "Processando Doidos" e "Mocidade Destemida".

TIJUCA — "Sua Alteza Quer Casar".

VELO — "Processando Doidos" e "Mocidade Destemida".

VILA ISABEL — "Um Punhado de Bravos".

APOLO — "O Grande Bruto" e "Cow-Boy Apaixonado".

AVENIDA — "A Estirpe do Dragão".

MARACANÃ — "Laura".

FLUMINENSE — "Os Super-Homens" e "Lily a Teimosa".

CATUMBI — "Quarteto de Amor" e "O Encontro com o Perigo".

GUARANI — "O Capanga de Hitler" e "Sherlock do Ar".

RIO BRANCO — "Amor de Perdição" e "Dois Contra o Mundo".

(CENTRAL)

TODOS OS SANTOS — "Estrela do Norte".

MEIER — "Assim é a Gloria" e "Bandido Fronteiriço".

ALFA — "Minha Mulher é um Anjo" e "Feria de Heróis".

COLISEU — "Idilio Perigoso" e "Aniversario de Mau Agouro".

PARA TODOS — "A Rainha dos Corações" e "A Vingança do Homem Invisivel".

BEIJA FLOR — "Sangue Sobre o Sol".

QUINTINO — "Climax".

PIEDADE — "A' Meia-Luz".

MODERNO — "Santa".

MODELO — "Vivo para Cantar".

MADUREIRA — "Café para Dois" e "Emboscada no Vale".

(LEOPOLDINA)

SANTA HELENA — "Duas Garotas" e "Um Marujo".

ROSARIO — "A Cruz de Lorena".

RAMOS — "Pacto de Sangue".

PARAISO — "Adoravel Inimiga".

ORIENTE — "Govesca".

PENHA — "Gunga Din".

SANTA CECILIA — "Até a Vista Querida".

ILHA DO GOVERNADOR

[illegible] — "Mayerling".

Nesta fotografia a embaixa triz Jean Dessy, do Canadá, so e o embaixador Jean Bretanha (Foto "Sombra")

Diario Astrológico

Hoje, 1º — A posição dos planetas e luminares no inicio do dia de hoje, indica favorabilidades para realizar casamento e tratar de negocios. A tarde será de inquietude e incerteza.

ACONTECERA' HOJE AO LEITOR:

Os acontecimentos felizes ou não de hoje serão transcritos mais abaixo, para todos os leitores, nascidos em quaisquer dia, mês e ano, dos seguintes periodos:

PARA OS NASCIDOS

ENTRE 22 DE DEZEMBRO E 20 DE JANEIRO: — Para você que nunca votou hoje, é vespera de um grande dia, é natural a sua apreensividade, porém, ha grandes possibilidades de negocios felizes. 10, 11 e 12; 1201, 1377 e 1874. (hs. e ns.)

ENTRE 21 DE JANEIRO E 18 DE FEVEREIRO: — Não se martirize com o pessimismo que lhe vai nalma. Procure praticar algum esporte e comparecer nas reuniões sociais. 14, 16 e 18; 32, 34 e 36. (hs. e ns.)

ENTRE 19 DE FEVEREIRO E 20 DE MARÇO — Pode pedir favores e tratar de negocios novos. 14, 16 e 18; 32, 34 e 36. (hs. e ns.)

ENTRE 21 DE MARÇO E 20 DE ABRIL: — Noticias auspiosas e encontros agradaveis. A tarde será propicia para experiencias psiquicas. 11, 13 e 15; 47, 58 e 59. (hs. e ns.)

ENTRE 21 DE ABRIL E 20 DE MAIO: — Realizações venturosas, recebimentos e lucros. 9, 1-0 e 12; 36, 46 e 57. (hs. e ns.)

ENTRE 21 DE MAIO E 20 DE JUNHO: — Conjeturas de negocios para o futuro. Pela manhã terá contrariedades no lar. 17, 19 e 20; 44, 55 e 65. (hs. e ns.)

ENTRE 21 DE JUNHO E 22 DE JULHO: — Embora muita luta, os seus empreendimentos não serão satisfatorios. 6, 7 e 8; 33, 34 e 44. (hs. e ns.)

ENTRE 23 DE JULHO E 23 DE AGOSTO: — Agitação instabilidade, aborrecimentos e mau estar. 3, 4 e 5; 30, 40 e 50. (hs. e ns.)

ENTRE 24 DE AGOSTO E 22 DE SETEMBRO: — Chance em todas as realizações, com possibilidades de novos encontros amorosos. 1, 2 e 3; 10, 20 e 30. (hs. e ns.)

ENTRE 23 DE SETEMBRO E 22 DE OUTUBRO: — Durante a parte da manhã nada feito. A tarde será de acontecimentos agradaveis. 21, 22 e 23; 57, 67 e 77. (hs. e ns.)

ENTRE 23 DE OUTUBRO E 22 DE NOVEMBRO — E' preciso agir com cautela, para resolver alguma coisa. 13, 17 e 24; 31, 71 e 87. (hs. e ns.)

ENTRE 23 DE NOVEMBRO E 21 DE DEZEMBRO: — Os seus sucessos de hoje, estão dependendo de muitas coisas; entendimentos com superiores hierarquicos e atitudes do outro sexo. 12, 21 e 22; 75, 84 e 94. (hs. e ns.)

Abolidas as prioridades ferroviarias

AGORA, SO' EM CASO DE EXTREMA NECESSIDADE

O ministro da Viação, sr. Mauricio Joppert, assinou, ontem, a portaria n. 981, abolindo o regime de prioridades nos transportes ferroviarios, que era regulado pelas portarias ns. 237 e 268, de 1944, da Coordenação.

As concessões de prioridades, doravante, em caracter excepcional, serão dadas unicamente pelo Ministerio da Viação, mediante solicitação dos ministros de Estado e da Coordenação, apenas para os casos extremos de urgencia e necessidade e quando o local de origem da carga e a via de transporte forem os mais convenientes.

O "Dia do Reservista" não será comemorado este ano

Coincidindo as comemorações da apresentação dos reservistas com os trabalhos do pleito, que absorverão a totalidade dos juizes eleitorais, presidentes eventuais das Juntas de Alistamento Militar, o ministro da Guerra, em aviso de ontem, declarou que no corrente ano não serão realizadas as solenidades do "Dia do Reservista".

DR. JOSE' DE ALBUQUERQUE
Membro efetivo da Sociedade de Sexologia de Paris
DOENÇAS SEXUAIS DO HOMEM
Da 1 ás 7.
RUA DO ROSARIO, 173 —

Concertos

SABATINA, hoje, sabado, ás 17 horas, no Conservatorio Nacional de Canto Orfeonico, á Av. Pasteur, n. 35, (concerto dedicado inteiramente á obra de Lorenzo Fernandez).

— SOCIEDADE DO QUARTETO, 3 de dezembro, ás 21 horas, na A. B. I.

— ALICINHA RICARDO, 4 de dezembro ás 21 horas, na A. B. I.

BALLET DA JUVENTUDE — Tendo sido adiado para o proximo dia 5 do corrente, devido ao momento politico nacional, quado todos os espiritos se acham voltados para as próximas eleições, o grupo de dansarinos denominado "Ballet da Juventude" dará o seu espetáculo no Municipal, com o seguinte programa: I) — Dedicado a Chopin; II) — Grand Divertissement (musicas de vários autores); III) — Rondó Caprichoso, num novo ballet de Nini Theilade.

Os ingressos para este espetáculo, sob o patrocinio da Federação Atlética de Estudantes encontram-se á venda na portaria da Escola Nacional de Belas Artes.

Reuniões

SOCIEDADE DE OTO-RINO-LARINGOLOGIA DO RIO DE JANEIRO — Reunir-se-á sob a presidencia do dr. Davi Adler e secretariada pelo dr. Rubens Magalhães Cabral, no proximo dia 7, ás 20.30 horas, em sua séde, na Cruz Vermelha Brasileira, a Sociedade de Oto-Rino-Laringologia do Rio de Janeiro, com a seguinte ordem do dia: 1ª parte — Expediente; 2ª parte — Casos clinicos: dr. Aristides Monteiro — Difteria do ouvido; dr. Silvio Melo — Um caso clinico; 3ª parte — Comunicação; dr. Davi Adler — Impressões sobre a cirurgia plástica na Inglaterra com projeção de diagnostico.

— STANDARD PHONIC DRILL CLUB — Na reunião de hoje, a senhorinha Genoveva Nunes de Melo e o sr. Ernesto Fonseca farão o discurso de admissão ao quadro social desse clube de conversação em inglês.

FRAQUEZA CEREBRAL ?
DISPEPSIA NERVOSA ?
FALTA DE MEMORIA ?
PERDA DE APETITE ?
NEUROBIOL
O TONICO DO CEREBRO
A' venda em todo o Brasil

Quem tem a culpa na falta de titulos da Fábrica Nacional de Motores

Foram assinados em tempo, mas ficaram no Tribunal Regional do Estado do Rio

A chefia da Fabrica Nacional de Motores expediu um comunicado explicativo dos motivos pelos quais muitos dos operarios da mesma fabrica não obtiveram, no prazo util os seus titulos eleitorais. Afirma que enviou a 16 de outubro os titulos devidamente preenchidos e assinados ao juiz eleitoral de Duque de Caxias que, por sua vez, os remeteu ao Tribunal Regional do Estado do Rio, acompanhados do oficio 70/45, registro postal n. 10.662, de 18-10-45. A 12 e 28 do mês p. findo a F.N M. teria solicitado providencias ao ministro Valdemar Falcão para expedição dos titulos. Exime-se, portanto, a chefia de qualquer responsabilidade no caso, colocando á disposição dos interessados a documentação referente ao assunto, que pode ser consultada diariamente na propria fabrica, das 8 ás 17,30 horas.

Votarão onde se encontrarem

A Diretoria da Central do Brasil fez uma circular telegrafica, de acordo com o decreto-lei 8.216, de 23-XI-945, pela qual os funcionarios e empregados removidos depois de encerrado o alistamento e os que por força do serviço, no dia do pleito se encontrem fora das zonas eleitorais onde estão alistados, deverão ser apresentados, mediante oficio dos chefes de serviço imediatos, ao presidente da mesa eleitoral local, para que possam votar.

Estão na mesma condição os que, após encerrado o alistamento, tenham deixado de ocupar o cargo.

"Critica" — orgão academico

Recebemos o ultimo numero de "Critica", orgão oficial do Centro Academico Candido de Oliveira, da Faculdade Nacional de Direito. Este numero é inteiramente dedicado aos candidatos democraticos Hermes Lima e Ernesto Bagdócimo.

SABONETE
Dorly
PREÇO POR PREÇO E' O MELHOR
A' venda em todo o Brasil

Em beneficio da maternidade de Petrópolis

Jacinto de Thormes

Foi realizada na Urca uma festa de caridade, um jantar em beneficio da Maternidade de Petropolis. A senhora Branca Alves, essa simpatia tão grande estava á frente do movimento caritativo dessa noite de elegancia e bom gosto. Estive de sorte nessa noite, sempre me considero de sorte quando encontro pessoas verdadeiramente simpaticas, como o sr. e a senhora Paulo Bojunga, o sr. e a senhora Origenes Lessa, as senhoritas Maluh de Ouro Preto, a senhorita Celia De Lamare, o sr. Robert Singery e outros.

O "show" é realmente um belo espetaculo exceptuando o primeiro quadro que não gostei. Dick Farney é um bom "crooner" aqui e na China, pena que ele vacile entre Bing Crosby, Frank Sinatra e ele mesmo.

Esse espetaculo completou a beleza do "grill" a elegancia e o sucesso da noite. Naturalmente se falou das eleições e cheguei a ver entre um e outro smoking o escudo da U.D.N. ao invés do classico cravo. Cheguei a fazer, por conta propria, uma e outra pergunta, aqui a um comerciante redondo de prosperidade, ali a uma "girl" morena, e até a alguns garçons e porteiros. O Brigadeiro vai muito bem obrigado.

E' espantoso como a atenção de todo o país está voltada com seriedade para o acontecimento mais importante em quinze anos de vida. Até mesmo um jantar de caridade num casino, com "shows", "girls", "flashes" e dansas, é ponto de conversa sobre o grande assunto desta hora. Nem os vestidos de baile, nem a beleza das mulheres ocupa o primeiro plano nas conversas telefonicas do dia seguinte. E nisso tudo vejo essas senhoras abnegadas no trabalho na organização de noites e festas que foram aliviar os pobres da terra de seus sofrimentos, da sua fome. Elas lutam com um silencio digno de nossa atenção e a gratidão de nós todos.

SOCIAIS

ANIVERSARIOS

Fazem anos hoje:

SENHORES: — desembargador Artur Colares Moreira; general Firmo Freire; Eloi Barreto; Humberto Mota e Antonio Gentil.

MENINO: — Luiz Raimundo, filho do sr. Jader Xavier Martins e da sra. Zelia Machado Xavier Martins.

SENHORAS: — Nair Pereira Pacheco; Deborah Rocha Salazar; Julieta Creston; Ada Giacnetti e Arlete de Oliveira Silva.

SENHORINHAS: — Solange Pereira Vasconcelos e Nadia De Moulliac.

MENINAS: — Elizabeth, filha do sr. Sebástião Agostinho e da sra. Benedita Agostinho e Nanci Veronica, filha do nosso confrade de imprensa, Carlos Cezar de Siqueira Dias.

— Fez anos ontem o sr. José Adão Alves.

— Transcorreu ontem a data natalicia da menina Laura, filha do sr. Jaime Ubirajara Cavalcante e da sra. Joaquina Vieira Cavalcanti.

DIPLOMATICAS

Tendo chegado dos Estados Unidos, prosseguiram viagem, ontem, para Montevidéu, pelo "clipper" da Panair os diplomatas sovieticos Nikola Skoptzon e Anateli Ivantzov.

ALMOÇOS

Para comemorar o 18º aniversario de formatura os ex-alunos do externato do Colegio Pedro II, que concluiram o curso em 1927, reunir-se-ão num almoço de confraternização no dia 8, ás 13 horas, no salão de festas da Casa do Estudante do Brasil. Em poder dos srs. Valdir de Azevedo Franco, no edificio Candelaria — tel. 42-4501 e professor Davi Aarão Reis, na séde do externato do Pedro II, acham-se as listas de adesões.

COMEMORAÇÕES

Os bachareis da turma de 1935, da Faculdade Nacional de Direito da Universidade do Brasil, para comemorarem o decimo aniversario de sua formatura, organizaram um programa que terá inicio no proximo dia 4, ás 10 horas, missa pelas almas dos professores e colegas de turma falecidos, na matriz de São João Batista. No dia 5, ás 16 horas, inauguração do retrato do professor Castro Rebelo paraninfo da turma, no salão da Congregação da Faculdade. O professor Castro Rebelo será saudado, em nome da referida turma, pelo colega José Alves de Morais, e, em nome da Congregação pelo prof. Hermes Lima. Dia 6, ás 10 horas, missa em açao de graças na Igreja de São Bento, que será celebrada por d. Clemente Isnard O. S. B. (bacharel José Carlos Isnard); e, ás 20 horas, jantar de confraternização no Automovel Clube, com a presença de todos os professores da turma.

Os bachareis da Faculdade nacional de Direito, Universidade do Brasil — turma de 1941 — festejarão o quarto aniversario de formatura, reunindo-se num jantar de confraternização, a ter lugar no dia 20, ás 20 horas, no salão de banquetes da Casa do Estudante do Brasil.

As listas de adesões acham-se na livraria Odeon e na Corregedoria de Justiça, 4º andar do Fôro, com o sr. Acacio Pereira Barreto.

VIAJANTES

Viajando pelo vapor "Rio Jachal", passará pelo Rio de Janeiro, hoje, o sr. Nat Liebeskind, por muito tempo diretor geral da Warner Bros e RKO Radio Pictures do Brasil. Atualmente empresario do cinema "Electra", em Vicente Lopez, Argentina.

— Regressou, ontem, dos Estados Unidos, pelo "clipper" da Panair, o sr. Arnold Tschudy, chefe do Escritorio da Coordenação de Assuntos Interamericanos, em São Paulo.

— Chegou, ontem, de Montevidéu, acompanhado de sua esposa, o sr. Yun Shwang Woo, financista chinês, diretor do Banco de Cantão e que se encontra em visita á América do Sul, observando as possibilidades comerciais e economicas.

— Regressou, ontem, ao Mexico, pelo "clipper" da Panair, o dr. German Fernandez del Castillo, professor de Direito Constitucional e diretor da Escola Livre de Direito da Cidade do Mexico, o qual acaba de participar da IV Conferencia Interamericana de Advogados, em Santiago. Por outro "clipper", seguiu, para Buenos Aires, o dr. Juan Clemente Zamora, professor de direito constitucional da Universidade de Havana e secretario geral da Academia Americana de Direito Internacional Comparado.

FALECIMENTOS

Faleceu ontem, no Hospital Central do Exercito, o professor da Faculdade de Direito de Niteroi, Miguel Tenorio de Albuquerque.

O enterramento será hoje, ás 16 horas, saindo o feretro da capela daquele Hospital para o Cemiterio de São Francisco Xavier.

ENTERROS

Foram sepultados ontem:

No cemiterio de São Francisco Xavier, ás 16 horas, o sr. José Pereira Paranhos.

— No cemiterio de São João Batista, ás 16 horas, o sr. Augusto Romulo Rocha e Antonio Gonçalves Roxo, e ás 17 horas, Maria Helena Farinha dos Santos.

MISSAS

Serão celebradas hoje:

A's 6 horas, na igreja de N. Senhora da Paz em Ipanema do sr. Augusto William Parish.

— Na igreja de N. Senhora da Piedade ás 8 horas, do sr. Douglas A. Mc Nair.

— Do sr Saint Clair Franconi de Padua ás 10 horas na igreja da Candelaria.

— Na igreja do Santissimo Sacramento, ás 10 horas, da sra. Senhorinha do Carmo.

— Do sr. José Mauricio de Lourde ás 10 horas, na igreja de N. S. do Amparo.

PENICILINA
COPACABANA - IPANEMA - LEBLON
DR. MARIO DE CAMPOS — Aplica com ou sem internação — Clinica Medica — Doenças de Senhoras
Consultorio Av. Ataulfo de Paiva, 1004
Ap. 204 — Residencia Av. Ataulfo de Paiva, 1004 Ap. 201
TEL. 47-2266

Maysfino
O Talco e Pó de Arroz
que a Senhora procurava está novamente ao seu dispôr nas bôas casas do ramo. Um produto da Perfumaria Maysfino, de J. Santos.
Rua Maia Lacerda, 169 — Tel.: 22-4055

PARA DEPUTADO FEDERAL
VOTEM EM
BENTO FIGUEIRA
PARTIDO POPULAR SINDICALISTA

Eis algumas vantagens únicas oferecidas pela SATMA aos seus segurados!

A SATMA, amparando todos os seus segurados contra qualquer imprevisto do destino, mantém no Rio de Janeiro os seguintes serviços próprios:

Casa de Saúde Santa Luzia com 120 leitos, 4 salas de operações, instalações de esterilização e raios X, 5 salas de curativos.

17 Ambulatórios Regionais e seis postos de Socorro instalados nas próprias oficinas de seus segurados, onde o risco é maior.

Ambulatório Central à Av. Mem de Sá, 335, com capacidade para atender 500 acidentados por dia.

Duas Ambulâncias de Pronto Socorro para o transporte imediato dos acidentados.

Corpo Clinico de 15 médicos especializados em traumatologia do trabalho, cirurgiões, clinicos, oculistas, radiologistas, auxiliados por um corpo de enfermeiros habilitados.

A SATMA não é apenas a solução financeira para enfrentar um imprevisto desagradável: é também assistência e serviços médicos especializados.

SUL AMERICA TERRESTRES, MARÍTIMOS E ACIDENTES
A MAIOR COMPANHIA DE SEGUROS EM SEU GÊNERO DA AMÉRICA DO SUL — RIO DE JANEIRO

8 CARTEIRAS DE SEGUROS:
Acidentes Pessoais
Acidentes do Trabalho
Incêndio
Transportes
Automóveis
Responsabilidade Civil
Fidelidade e Fiança
Animais

J W T.

WALTER PINTO está apresentando:
Canta, Brasil!
De Luiz Peixoto, Geysa Boscoli e Paulo Orlando
Nos seus ultimos dias de representações no
TEATRO RECREIO
Diariamente ás 20 e 22 horas — HOJE matinée ás 16 horas
SEXTA-FEIRA, dia 7 de Dezembro
Festa artistica-esportiva de "MISS CAMPEONATO" (atriz Mara Rubia) que apresentará ao seu publico o seu "esposo" o ALMIRANTE do VASCO DA GAMA
Bilhetes á venda no TEATRO RECREIO e na sede do C. R. VASCO DA GAMA

(Barry Flynn proprietário de uma mina em Nevada, deixa sua noiva Kay Allison, ao pé do altar, em Memphis fugindo da cidade apressadamente, depois do aparecimento de Stanley Gilbert Ching, criado de Barry conta a Kay o que acontecera, e ela vôa para Nevada para procurar o noivo na mina, onde êle tem como sócia Jetta Dorne. Como hospede em casa de Jetta Kay verifica que Barry não se encontra na mina e instintivamente desconfia de Jetta Dick Morrow, secretario de Barry, e dos outros empregados. Gilbert que também está à procura de Barry arranja um emprêgo na mina com o nome de Bill Stanley, para ficar mais perto de Kay, protegendo-a caso necessite pois apaixonou-se por ela durante a viagem Melody, criada de Kay e seu irmão Wu são seus únicos amigos Kay encontra-se secretamente com Stan nas proximidades da casa Jetta em um acesso de colera ameaça-a. Na manhã seguinte finge ter esquecido o incidente e convida Kay para andar a cavalo em companhia dela e de Dick Morrow. Quando estavam no fim de um longo caminho montanhoso param seus animais ao verem o avião de Barry aproximando-se. Êste, depois de aterrissar toma um cavalo e se dirige para as montanhas, seguido de Jetta. Kay sai imediatamente atrás dêles mas não consegue encontrá-los À meia noite Jetta regressa à mina desanimada por não ter podido achar Barry Melody diz a Kay que Stan deseja encontrar-se com ela às duas e meia. Morrow, no entanto, convida-a para um passeio, durante o qual a prende numa cabana, dando a Jetta oportunidade para encontrar-se com Barry antes dela. Enquanto Jetta e Dick com vários mineiros saem à procura de Barry. Corinne, criada de Jetta, engana Kay e faz com que a carreguem para fora da cabana. Gilbert, desconfiado, começa a procurá-la através da floresta indo ter ao aeroporto onde vê um avião pronto para decolar. Êle dá um violento soco no pilôto e sai com o aparelho na esperança de aterrissar nos arredores, para verificar se Kay está na padiola que se acha depositada no chão, bem atrás de sua cadeira Depois de ter socorrido a jovem e ter lhe dito o quanto o ama Stan, a seu pedido, leva-a de novo para a mina).

Rob Eden escreveu:

O HOMEM QUE EU QUERO

CAPITULO XLI

• • •

Melody, com o rosto ainda marcado pelas lágrimas olhou para Kay quando esta entrou no quarto, como se estivesse vendo um fantasma. Correu em direção à jovem e teria beijado suas mãos se ela tivesse permitido. Kay abraçou-a com ternura.

— Miss Kay! Como estou contente por revê-la! A senhora está bem?

A VOLTA DE GILBERT

— Sim, estou bem, embora sinta um pouco de dor de cabeça. Queria que você me trouxesse uma xícara de café e alguns biscoitos.

— Irei imediatamente, Miss Kay.

Já ia saindo quando Kay chamou-a para lhe dar o recado que Stanley mandara para Wu.

— Êle está esperando, lá fora no carro — terminou ela.

Melody saiu imediatamente voltando instantes depois com uma bandeja repleta de biscoitos e com o bule de café.

— Wu seguiu com Mr. Stanley — disse ela.

Quando alcançaram a estrada Gilbert contou ao criado apenas o que julgou necessário pois não queria envolvê-lo na tremenda confusão em que estava metido.

Desceu no escritório da mina e ficou observando Wu afastar-se.

— Alô Stanley! — gritou um dos empregados do escritório.

Ao ouvir seu nome, o rapaz virou-se ràpidamente:

— Que é?

— Folgo em vê-lo novamente! Disseram-me que você estava doente. Estamos precisando da sua presença na mina. Todos os bons trabalhadores foram para as montanhas a fim de procurar Mr Flynn.

— Já veio alguma notícia?

— Não, nenhuma. Espere, parece que vêm lá alguns dêles!

Dizendo isso, correu em direção a um grupo de homens que, a cavalo, dirigiam-se vagarosamente para as cavalariças. Dick Morrow ia à frente dêles

— Encontraram Mr. Flynn? — perguntou êle a Dick.

— Não encontramos um só vestígio dêle!

— Os outros já voltaram?

— Não. Que acha que aconteceu com Mr. Barry?

— Não tenho a menor idéia.

Fustigando o cavalo, Morrow continuou o caminho.

Stanley, satisfeito, caminhou em direção à entrada da mina.

— Estou imaginando a surprêsa que terão quando encontrarem novamente Kay, aqui — pensou Stanley.

Como se tivesse advinhado o seu pensamento, Kay, que soubera por Melody que um dos grupos havia voltado, apareceu à entrada da casa justamente no momento em que Morrow cansado da busca infrutífera vinha subindo a alameda principal.

SURPRESA

O secretário de Barry ao divisar a moça mostrou-se tão surpreso que a suavidade habitual de sua fisionomia desapareceu por instantes. Tirando os óculos, limpou-os cuidadosamente com o lenço, tornando a colocá-los, em seguida, para melhor observar a jovem.

— Meus Deus! Será possível? — murmurou êle. — Pensei que...

— Sim naturalmente pensou que eu estivesse em Reno depois de viajar naquela padiola que você preparou tão bem para mim.

— Mas como foi possível? Como conseguiu...

Morrow falava com visível esfôrço, procurando em vão ocultar o seu desapontamento.

— Creio que não lhe perturbo com a minha presença... Calculo como deve estar curioso para saber como consegui sair da padiola e voltar para cá. Mas terá que descobrir sòzinho, pois não lhe direi coisa alguma.

Voltando-se, caminhou em direção a seu quarto. Sua mão apertava nervosamente o pequeno revólver que Stanley lhe dera. Agora não a encontrariam desprevenida!

(Continua amanhã)

NOTICIAS DOS ESTADOS

O QUE AS BAIANAS FAZEM

Lendária pecha — Chopp, cerveja e vinho, amanhã — Novo horario do comercio paulista — Valorização dos imóveis

Dados publicados agora pelo Gabinete Técnico do Serviço Nacional de Recenseamento, sobre as atividades, profissões e condições da população de 50 municipios baianos em 1940.

Os municipios pesquisados abrangem 1.050.846 habitantes, 1/4 da população do Estado. 736.328 pessoas declararam sua profissão ou condição, contando-se os habitantes de 10 anos para mais, distribuidas em 11 diferentes ramos de atividades, concluindo-se que ha absoluta predominancia das atividades agro-pecuarias.

Dos 240.327 homens ocupados na agricultura pecuaria, etc., muitos fizeram declaração de profissão pouco precisa: 83 501 declararam-se trabalhadores de enxada; 57.839, trabalhadores rurais; 16.255, trabalhadores simplesmente; .... 62.815, agricultores: e 1.655 auxiliares. Entre os demais, as profissões mais numerosas eram as de meeiro, com 7.087 homens; vaqueiro, com 4.920; arrendatario de fazenda, com 2.576; proprietario, com 1.514; e administrador de fazenda, com 890.

Entre as 55 186 mulheres ocupadas neste ramo de atividade, foi tambem frequente a declaração generica da profissão: havia 18 244 trabalhadoras rurais; 17.730 trabalhadoras de enxada; 10 251 trabalhadoras; 6 113 agricultoras; e 361 auxiliares. Aparecem ainda 1.208 meeiras; 407 destaladoras; 313 arrendatarias de fazenda.

Quanto ás industrias extrativas: 16.117 homens e 1.121 mulheres; industrias transformadoras: 11.187 homens e 14.388 mulheres; comercio e credito: 9.503 homens e 1.029 mulheres; transportes e comunicações: 5.537 homens e 184 mulheres; administração publica: 2.184 homens e 723 mulheres; defesa nacional e segurança publica: 474 homens e 12 mulheres; profissões liberais, culto etc.: 515 homens e 365 mulheres; serviços e atividades sociais: 7.782 homens e 14.860 mulheres; atividades domesticas e escolares: 15.045 homens e 259.692 mulheres.

PEDRA LENDARIA — A Secretaria da Fazenda do Pará abriu o credito especial de 4.500 cruzeiros para o pagamento de uma pedra "mairakitem", destinada ao Museu Paraense "Emilio Goeldi".

Trata-se de uma pedra rara, em torno da qual ha varias lendas na Amazonia.

SO' CERVEJA, CHOPP E VINHO — Em São Paulo, de uma hora da madrugada de amanhã até ás 6 horas do dia 3, foi proibida a venda e consumo de bebidas alcoolicas nos bars, botequins, confeitarias, e dancings. Aos hotels e restaurantes será permitido, somente ás refeições, o uso moderado de cerveja, chopp e vinho.

VALORIZAÇÃO DOS IMOVEIS — O diretor tecnico da Associação Comercial, de São Luiz, publicou um trabalho mostrando que a valorização dos imoveis, ali chega em muitos casos a 420%. Tambem os terrenos no interior estão subindo rapidamente de preço.

NAVEGAÇÃO — Chegou a São Luiz o navio "Brasil", da Companhia Booth Line, que reinicia suas viagens para Londres, Portugal, Estados Unidos e Brasil. Trouxe 18.000 volumes de cimento, de Londres e 1.400 volumes, em sua maioria vinhos, que recebeu em Lisboa.

REPRESSÃO AO JOGO — A Policia de Porto Alegre iniciou forte repressão aos jogos proibidos, determinando rigorosa fiscalização na capital e nas cidades do interior.

NOVO HORARIO — O comercio de São Paulo passou a funcionar das 8 ás 18.30 horas e, aos sabados, das 8 ás 13 horas.

CREDITO PARA SERVIÇOS SECRETOS — A Secretaria da Fazenda da Bahia abriu o credito de Cr$ 500.000,00 para serviços de investigações de caráter secreto, da Secretaria de Segurança.

"HONORIS CAUSA" — Realizou-se na Faculdade de Higiene da Universidade de São Paulo, a entrega do titulo de doutor "honoris causa" ao cientista norte-americano William D. Coolidge.

LINHA AEREA — Porto Alegre, a partir de janeiro de 1947, terá uma linha aerea, ligando-a a Montevidéu, com escalas por cidades do interior.

Autoridades no gabinete da Guerra

O general Canrobert Pereira da Costa, ministro da Guerra, interino, recebeu, ontem, em audiencia os generais Benicio da Silva, da 1ª R. M., Gustavo C. de Farias, do Ensino; Zenobio da Costa, do Q. G. da FEB. Mario Ramos, diretor das Armas, Mendes de Morais, adido militar na França, Alcio Souto, diretor de Moto-Mecanização, Borges Fortes, da Engenharia, Fiuza de Castro, do Material Belico, Odilio Denis, da Policia Militar, Silva Rocha, da Remonta, Souza Ferreira da Saude e coronel Sena Vasconcelos, da Secretaria Geral da Guerra.

Por ultimo, foi recebido em conferencia o desembargador Ribeiro da Costa, chefe de policia desta capital.

Simubromo
GRANADO
COMBATE O NERVOSISMO E AS INSÔNIAS

PRODUÇÃO, COMERCIO E FINANÇAS

CAMBIO

O mercado de cambio abriu ontem, em condições estaveis.

O Banco do Brasil vendia a libra a Cr$ 78.90 1/16 e o dolar a Cr$ 19.50 e comprava a Cr$ 77,77 15/16 e a Cr$.. 19.30 respectivamente.

Assim fechou inalterado.

O Banco do Brasil afixou ontem para as suas cobranças e de outros bancos cotas e remessas para importação as seguintes taxas:

A' vista:

Libra	78.90 1|16
Dolar	19.50
Coroa sueca	4.70
Franco suiço	4.65
Peso chileno	0 62 13|16
Peso argentino	4,87 1|2
Peso boliviano	0.46 7|16
Peso uruguaio	11.04 7|8
Escudo	0.79 5|16

O Banco do Brasil para comprar as letras de cobertura afixou as seguintes taxas:

A' vista:

Libra	77.77 15|16
Dolar	19.30
Escudo	0 78 5|16
Peso argentino	4,76 1/4
Peso uruguaio	10 69 5 16
Franco suiço	4,48 3/4
Coroa sueca	4,60 3| 8
Peso chileno	0 59 9|16

MERCADO OFICIAL

Libra	66 49 1|2
Dolar	16.50
Franco suiço	3.84 5|8
Coroa sueca	3.93 9|16
Peso uruguaio	9.14 3|16
Escudo	0,67 1|8

CAMBIO LIVRE ESPECIAL

	Cr$
Venda:	
Libra	78.90 1|16
Dolar	20.00
Compra:	
Libra	77,33 5| 8
Dolar	19,60

OURO FINO

O Banco do Brasil comprou hoje, a grama de ouro fino na base de 1 000 por 1 000 ao preço de Cr$ 22.70 e vendia-o ao de Cr$ 25,25 por grama.

BOLSA DE VALORES

Esteve o mercado de títulos, ontem, ativo, com operações desenvolvidas em todos os títulos em evidencia. Durante o mês de dezembro esta[illegible] sus[illegible]lice, da divida publica nomina[illegible] as transferencias de apo[illegible]tivas, que, aliás, ficaram em declinio com as ao portador e as obrigações de guerra inalteraveis e estaveis. As apolices não despertaram interesse, mantendo-se em bôa posições de bancos e companhias, tudo com esperança adiante.

245 Minas 1.ª Série .. 179

VENDAS REALIZADAS ONTEM

Apolices Gerais

	Cr$
46 D. Emis.º Nom.º	850
121 Idem	840,
111 Idem pt.	730,
1 Idem 1917	745,
200 D. Em.º pt Cat.º	700,
368 Reajust.º	875,
Obrgs.º	
90 Tos.º 1939	1040
106 Guerra Cr$ 100,	69,
553 Idem	69.5
3.500 Idem	70,
98 Idem Cr$ 200,	138,
87 Idem	139
1.000 Idem	140,
9 Idem Cr$ 500,	347,
31 Idem	348
234 Idem	349
27 Idem Cr$ 1000,	700,
15 Idem	702,
21 Idem Cr$ 5000,	3500,
21 Idem	3510,

ESTADUAIS: Apls:

100 Minas 7% pt.	935,
245 Minas 1.ª Série	179,
204 Idem 2.ª Série	162,
30 Idem 3.ª Série	169,
4 Pernambuco	65,5
225 Rod.º E. Rio	615,
9 S. Paulo	215,
6 Idem Unif.º	1114,
96 Idem	1116,
MUNICIPAIS DO DISTRITO FEDERAL:	
17 Emp.º 1917 pt.	184,
MUNICIPAIS DOS ESTADOS:	
26 Campos	1000,
COMPANHIAS:	
Ações:	
161 Panair	172,
50 Sid.º Bras.º pt. Cr$ 200,	420,
DEBENTURES	
100 Cia. Docs.º de Sas.º Cr$ 200,	211,
VENDAS POR ALVARAS:	
D. Pública: Apls:	
22 D. Emis.º Nom.º	840,
7 Idem	842,

CAFE'

O mercado de café funcionou ontem, sustentado e com os preços inalterados. O tipo 7, foi cotado ao preço anterior de Cr$ 38.40 por 10 quilos na tabua e não houve vendas.

Fechou inalterado.

COTAÇÃO POR 10 QUILOS

	Cr$
Tipo 3	40 40
Tipo 4	39.90
Tipo 5	39,40
Tipo 6	38,90
Tipo 7	38.40
Tipo 8	37 90

PAUTA MENSAL: E. de Minas — Café comum Cr$ 2 80; idem fino, Cr$ 4,10. PAUTA SEMANAL: E. do Rio — Café comum, Cr$ 3,00.

MOVIMENTO ESTATISTICO

Entradas 22.367. Embarques 9 437. Existencia, 556.792 sacas.

AÇUCAR

Ontem, o mercado de açucar funcionou firme. A cotação permaneceram desconhecidas e os negocios realizados foram regulares.

MOVIMENTO ESTATISTICO:

Entradas 9.492. Saidas 7.492. Estôque 80.510 sacas.

ALGODAO

O mercado de algodão regulou ontem, estavel, com preços divulgados e negocios regulares.

MOVIMENTO ESTATISTICO:

Entradas nada. Saidas 433. Estôque 29.410 fardos.

GENEROS

O movimento verificado foi o seguinte:

	Ent.	Fech.
Feijão	1.869	1.321
Farinha	—	1.097
Arroz	18.600	3.435
Milho	1.716	967
Açucar	9.220	9.210
Banna	1.237	620
Charque	20	189
Batatas	2.717	—
Cebolas	701	—
Manteiga	1.549	—
Bacalhau	—	—

SERVIÇO AEREO

Aviões esperados e a sair hoje:

Cruzeiro do Sul — chega de Belem do Pará ás 14 30 horas; de S. Paulo ás 15,50 horas; de B. Aires ás 16 horas; de Corumbá ás 16 horas; de P. Alegre ás 16 45 horas e parte ás 6,15 horas; parte para Cuiabá ás 5,40 horas e para Recife ás 6 horas.

Nab — parte para Lapa e Belém ás 6 horas; para B. Horizonte e Fortaleza ás 6.25 horas.

Panair — chega de Natal e Salvador ás 12,55 horas; para S. Paulo P. de Caldas e B. Horizonte ás 15 55 horas; para P. Alegre, Curitiba e S. Paulo ás 16 25 horas; para Salvador, M. Claros e B. Horizonte ás 17 horas; para Cuiabá e S. Paulo ás 17,25 horas; para S. Paulo ás 17,35 horas e parte ás 14,15 horas; parte para Caravelas e Salvador ás 5,30 horas; para S. Paulo e P. Alegre ás 5 45 horas; para B. Horizonte P. de Caldas e S. Paulo ás 6,45 horas.

Pan American Always — chega de B. Aires e S. Paulo ás 16,45 horas e parte ás 7,30 e 7,45 horas parte para Barreiras e Miami ás 6,30 horas.

Vasp — Chega de São Paulo ás 8 40, ás 11,15, ás 14,45 e ás 16 45 horas e parte para São Paulo ás 6,55; ás 9,30; ás 12.30 e ás 15 horas.

Fugiu do campo de concentração nazista entre retirantes a pé

Regressou a princesa D. Elizabeth — Chegam diplomatas italianos — Viajou, tambem, a embaixatriz italiana no Brasil

Chegou ontem á tarde á Guanabara, o transatlântico espanhol "Cabo de Buena Esperanza", procedente de Barcelona e escalas, trazendo 202 passageiros para o Rio e cêrca de trezentos e cinquenta em trânsito para os portos do Sul.

Entre os que se destinavam a esta capital, anotamos os seguintes diplomatas italianos que vem preencher os lugares vagos na Embaixada daquele país no Brasil: Potito Monaco e senhora; Francisco Canceario d'Alena, senhora e filhos; Lamberto Torino senhora e filhos; Antonio Risoli e senhora, Attilio Bolati e Roberto Cardone.

CHEGOU A EMBAIXATRIZ ITALIANA

Também chegou pelo barco espanhol a sra. Margherita Martini espôsa do Embaixador da Itália no Brasil. S. Excia foi recebida a bordo pelo seu espôso tendo desembarcado antes do navio atracar.

A FAMILIA REAL DO BRASIL

Procedente de Madrid, onde foi assistir ao casamento de D. Pedro com a princeza Esperanza, da Casa Real da Espanha, regressou a Princesa D. Elizabeth viúva do Principe D. Pedro de Orleans e Bragança. S Alteza viajou em companhia de sua filha, a Princesa Maria Teresa. Entre as pessoas que a recepcionaram notamos os seus filhos D. Pedro e D. João, sr. Oliveira Castro, Cel. Torres Guimarães e senhora Madame Sinell e filha, dr. Fonseca Costa sra. E. G. Fontes, sr. Dôrey e outros.

MAIS UM PERSEGUIDO DOS NAZISTAS

Entre os passageiros que se destinavam a esta capital, abordamos o sr. Jan Strebanger, que viajou em companhia de sua espôsa e filha.

Essa familia que é de nacionalidade tcheca, foi uma das perseguidas pelos nazistas, tendo sido capturados e recolhidos a um campo de concentração na Bélgica donde conseguiram fugir, atravessando tôda a França a pé, juntamente com os que abandonavam os seus lares fugindo á sanha dos asseclas de Hitler. Excusando-se de fazer declarações o sr. Jan Strabanger, prometeu que, logo que estivesse em condições, contaria a sua história.

UM CORONEL DA RAF

O sr. Valter Teodore William Bulantyne, coronel aviador da RAF, veio com a espôsa e filha passar algum tempo entre nós, em viagem de recreio. Falando á reportagem disse que veio descansar, pois durante a guerra fora instrutor de campo de aviação no Canadá.

ZARPARÁ HOJE

O "Cabo de Buena Esperanza", que está atracado diante do armazém 4 dpo cais do Pôrto, onde está desembarcando cêrca de 14 000 volumes de carga constante de figos de procedência espanhola e castanhas, passas nozes avelãs de procedência portuguesa, zarpará hoje com destino a Buenos Aires e escalas.

FABRICA BANGÚ
TECIDOS PERFEITOS
Preferidos no Brasil
BANGÚ
Grande successo em Buenos Ayres
ERNA NA OURELLA
BANGÚ INDUSTRIA BRASILEIRA

TEATRO DAS SEGUNDAS-FEIRAS
no FENIX
(Emp. Bibi Ferreira)
A SOCIEDADE AMIGOS DO TEATRO APRESENTA
EM 7.ª RECITA
2.ª-feira — 3 de dezembro — 2.ª-feira
"A FAMILIA BARRETT"
de Rudolf Besier
Tradução de MIROEL SILVEIRA
Com Maria Sampaio — Stela Perry — Nelson Vaz — e Rodolfo Arena nos principais papeis
Direção e encenação: — Z. ZIEMBINSKI
AVISO — Nos dias 24 e 31 de dezembro, só haverá
VESPERAIS
ás 16 horas com "A FAMILIA BARRETT"

GUANABARA

CARTA PATENTE Nº. 157

Autorisada e fiscalizada pelo Governo Federal de acordo com o Decreto n. 12.475 de 23 de Maio de 1917, e 2 891 de 20 de Dezembro de 1940

CAPITAL REALIZADO: — Cr$ 300 000,00
Séde: Travessa do Ouvidor, 38, 3.º andar
Tel.: 43-8078 — End. Teleg. "PIONEIRA" — Caixa Postal 3605
RIO DE JANEIRO

RESULTADO DO SORTEIO REALIZADO EM 30 DE NOVEMBRO DE 1945

PLANO SUPERIOR — SERIE "A"

PREMIO MAIOR — 4460 — no valor de Cr$ 12.000,00
9 premios no valor de Cr$ 1.200,00
1460 — 2460 — 3460 — 5460 — 6460 — 7460 — 8460 — 9460 — 0460
50 Bonificações no valor de Cr$ 200.00
1046 — 2046 — 3046 — 4046 — 5046 — 6046 — 7046 — 8046 — 9046 — 0046
1640 — 2640 — 3640 — 4640 — 5640 — 6340 — 7640 — 8640 — 9640 — 0640
1064 — 2064 — 3064 — 4064 — 5064 — 6064 — 7064 — 8064 — 9064 — 0064
1604 — 2604 — 3604 — 4604 — 5604 — 6604 — 7604 — 8604 — 9604 — 0604

PLANO REGULAR SERIE "B"

PREMIO MAIOR — 1425 — no valor de Cr$ 6.000,00.
9 Premios no valor de Cr$ 600.00.
2425 — 3425 — 4425 — 5425 — 6425 — 7425 — 8425 — 9425 — 0425
50 Bonificações no valor de Cr$ 100.00.
1245 — 2245 — 3245 — 4245 — 5245 — 6245 — 7245 — 8245 — 9245 — 0245
[illegible] — 2542 — 3542 — 4542 — 5542 — 6542 — 7542 — 8542 — 9542 — 0542
1452 — 2452 — 3452 — 4452 — 5452 — 6452 — 7452 — 8452 — 9452 — 0452
1254 — 2254 — 3254 — 4254 — 5254 — 6254 — 7254 — 8254 — 9254 — 0254

PLANO POPULAR SERIE "C"

PREMIO MAIOR — 61273 — no valor de Cr$ 25 600,00
9 premios no valor de Cr$ 3 000.00
Os 4 ultimos algarismos do premio principal na mesma ordem de colocação.
90 Bonificações no valor de Cr$ 200.00.
Os 3 ultimos algarismos do premio principal na mesma ordem de colocação.
118 Bonificações no valor de Cr$ 100.00.
Os 5 algarismos do premio principal invertidos em qualquer ordem de colocação.

RESULTADO DO SORTEIO

Avisamos aos nossos distintos prestamistas que os resultados dos sorteios serão irradiados no mesmo dia da realização pela Radio Tupi das 17 ás 19 horas e publicados no dia imediato, no "Radical", "Diario de Noticias" e "Diario Carioca".

A "EMPRESA IMOBILIARIA GUANABARA LIMITADA" convida os Srs. prestamistas contemplados que tiverem seus titulos em dia a receberem os seus premios, de acordo com o Regulamento do Plano Guanabara e assistirem ao proximo sorteio, que se realizará no dia 31 de dezembro de 1945, ás 15 horas, em sua séde

Visto A. F. RAMOS
Fiscal Federal

ANTONIO MARTUCHELLI
Diretor Gerante

OPERARIO BRASILEIRO, TEU AMIGO E' O BRIGADEIRO!

EM QUEM O TRABALHADOR DEVE VOTAR

UM DISCURSO QUE NÃO FOI PRONUNCIADO

O ferroviario Dimpino Lessa Marins, membro da diretoria do Comité dos Trabalhadores Independentes do Estado do Rio de Janeiro pró-Brigadeiro Eduardo Gomes, devia ter pronunciado no comicio do dia 28, no Largo da Carioca, um discurso que, por motivos independentes da vontade dos organizadores do "meeting", teve de ser cancelado.

Tratando-se, no entanto, da palavra de um trabalhador dirigida aos seus companheiros, aqui o reproduzimos:

"Esta campanha democratica, para libertação de nossa extremecida Patria, não podia ser encerrada sem que também se fizesse ouvir a palavra de um operario ferroviario da Leopoldina, que se ufana de vir a publico reafirmar a v. excia. não só sua solidariedade e da grande maioria dos seus companheiros de trabalho, como também a do "Comité dos Trabalhadores Independentes do E. do Rio, Pró-Eduardo Gomes", do qual é um dos membros do Diretorio Central.

Esta solidariedade, sr. Brigadeiro Eduardo Gomes, é tanto mais sincera, porque representa o sentimento nascido espontaneamente no coração de todos os trabalhadores conscientes do Brasil, que também lutam pela verdadeira democracia á sombra da gloriosa bandeira da nossa Patria, que v. excia. tão denodadamente tem sabido defender desde a inesquecivel epopéia do "Forte de Copacabana", até o dia em que ousando afrontar a Ditadura que nos foi imposta pelo golpe fascista de 1937, despertou o povo brasileiro para a conquista da sua libertação.

Orgulho-me de ser um desses operarios, que desde os primordios da presente campanha politica, tem compreendido o quanto v. excia. tem se desvelado pela situação do proletariado afirmando ao trabalhador que no seu governo ser-lhe-á garantida a liberdade sindical e o direito de greve, já proclamados e reconhecidos em atos internacionais e que ampliará a nossa legislação social, proporcionando-nos também um sistema de previdencia onde o trabalhador encontre o verdadeiro amparo, para si e suas familias.

Orgulho-me ainda, como brasileiro, em afirmar de publico não como demagogo que não sou, mas usando a linguagem sincera de um trabalhador ferroviario, perfeitamente consciente de seus atos, que meu voto será dado a um cidadão verdadeiramente digno, dentre os mais dignos, de dirigir nossa grande Patria, levando-a ao seu verdadeiro destino ao lado das grandes democracias, unidos ás quais pelejaram os nossos gloriosos soldados, marinheiros, elevando tão alto o culto do auri-verde pendão e o respeito ao nosso querido Brasil.

Portanto, trabalhadores do Brasil, pela Patria, pela Democracia e pelo bem-estar das vossas familias, levai ás urnas em 3 de dezembro o nome do grande brasileiro Eduardo Gomes, candidato do povo."

Recuperação do material naval

CRIADO UM DEPARTAMENTO ESPECIALIZADO — O DECRETO, ONTEM, ASSINADO PELO PRESIDENTE DA REPUBLICA

O Presidente da Republica assinou ontem um decreto, criando o Departamento Administrativo de Recuperação do Material da Marinha, diretamente subordinado ao Ministro da Marinha, com a finalidade econômica de promover o aproveitamento de todo o material naval, manufaturado ou não, considerado inservivel para a finalidade especificada.

Art. 2.º — Para o objetivo definido no artigo 1.º o DARM fará arrecadar ao seu parque industrial todo o material inservivel aos navios, corpos e estabelecimentos, seja ele inutil ou não desde que tenha materia prima utilizavel.

Os navios, corpos e estabelecimentos farão recolher ao DARM, mediante remessa, todo o material nas condições referidas

Esse material depois de arrecadado pelo DARM será periciado e classificado, para nova aplicação ou aproveitamento.

O DARM, de acôrdo com a sugestão dos peritos promoverá os meios necessarios para a restauração ou readaptação do material, para posterior suprimento mediante requisição.

O material restaurado ou readaptação deverá ser novamente avaliado para fins de carga ao responsável.

O material recolhido ao D.A.R.M. que não possa ter mais aplicação na Marinha poderá ser por êle alienado.

Os cascos dos navios que tiverem baixa do serviço da Armada e não tenham aplicação na Marinha serão alienados pelo D.A.R.M., mediante concorrencia pública.

Os cascos metalicos de navios submersos ou encalhados e definitivamente abandonados ficarão sob o controle do D.A.R.M. que poderá autorizar a sua exploração por pessoa considerada idonea, mediante concorrencia e contrato lavrado com o Ministério da Marinha.

As concessões para essa exploração deverão compreender entre outras, a obrigação por parte do concessionário de desobstruir o local, se se tratar de pôrto, canal, via de acesso ou de perigo á navegação.

No contrato a ser firmado deverá sempre constar a obrigatoriedade ao concessionario de recolher ao D.A.R.M. uma caução arbitrada sôbre o valor do casco acrescido do valor da carga útil.

Essa caução só poderá ser levantada depois do certificado da Capitania dos Portos de que o contrato foi fielmente observado, e caducará em favor do Fundo Naval se, esgotado o praso do contrato, não tiver o mesmo sido cumprido ou tenha sido verificado má fé ou negligência por parte do concessionário.

A adjudicação será conferida a quem maiores vantagens oferecer na proposta, ficando o Ministério da Marinha com opção de compra do material recuperado.

Condecorado com a Ordem do Cruzeiro o Cel. Cristofer Jones

Por ter prestado inestimaveis serviços á F. A. B. foi agraciado com a Ordem do Cruzeiro do Sul pelo presidente da Nação, o coronel Cristofen Lloyd Jones, das Forças Aereas do Exército dos Estados Unidos.

A entrega da condecoração foi feita pelo titular da pasta da Aeronautica, ministro Armando Trompowsky. Compareceu á solenidade numerosos oficiais da F. A. B. e norte-americanos.

Usou da palavra o ministro da Aeronautica que em breves palavras salientou os relevantes serviços prestados á nossa Patria pelo cel. Cristofen Jones.

Agradecendo, o agraciado declarou esperar voltar ao Brasil algum dia, terra que considera sua segunda patria e da qual leva as melhores impressões.

Dr. Newton Motta
Médico
DOENÇAS DE SENHORAS — OPERAÇÕES — PARTOS
Consultorio: Av. Rio Branco, 128 s 515
TEL. 42 3168
Consultas das 9 ás 12

CONTRA A CEL A AS. DAS DONAS DE CASAS

LEITE MELHOR E POR PREÇO UNICO

Contrarias, tambem, ao racionamento do açucar — As "vacas leiteiras" e o centro urbano

A Associação das Donas de Casa, por intermedio da sra. Nini Miranda, presidente, enviou o seguinte memorial ao presidente da Republica, no qual sugere medidas de defesa do povo:

"Em nome da Associação das Donas de Casa (em defesa do lar) volto novamente á presença de v. excia. pedindo encarecidamente para o bem da população s'fredora, que seja determinado para o leite vendido a granel nos postos da Comissão Executiva do Leite que passe todo ele para um preço "standard", conforme é adotado na América do Norte. Não se compreende que nas leiterias e as chamadas "vacas leiteiras" venda-se o litro de leite a Cr$ 1,50 e nos postos da C.E.L. de melhor qualidade vendido a Cr$ 1,30. Resultado, como não interessa a C.E.L. vender por esse preço (porque não dá lucro) o leite para a distribuição do pobre é insuficiente, formando-se a tragica "fila", enquanto que, as leiterias, abusando da procura, vende o leite adulterado para aumentar os lucros.

Se o nosso justo pedido for atendido, que é o resultado de uma longa e torturante experiencia, estamos certos senhor presidente, de que esse flagelo de mãe de familia das "Donas de Casa", ficará extinto, pois quem precisar de leite bom terá a qualquer hora e em qualquer posto a Cr$ 1,50 o litro.

Acabam-se tambem as inesteticas "vacas leiteiras" nos centros urbanos e as leiterias terão mais cuidado na venda do produto porque temem a concorrencia.

O problema é simples, apenas uma questão de estudo consciente da pratica das mães de familia.

Aproveitamos a oportunidade para lançarmos tambem o nosso protesto contra a já anunciada continuação do racionamento do açucar.

Não podemos admitir que permaneça esse criminoso estado de coisas quando é publico e notorio existir açucar abarrotando as usinas e depositos.

Esperando providencias imediatas nesse sentido, pois que sabemos da justiça das decisões de v. excia. e como tem acolhido sempre os nossos apelos, aqui deixamos os nossos agradecimentos e os protestos da mais alta estima e devida consideração".

VARIOS FATOS POLICIAIS

AGRESSÕES

Ao comissario de serviço na delegacia do 11.º distrito policial, queixou-se Pericles Barcelos, brasileiro, branco, com 32 anos de idade, solteiro, morador á rua do Proposito n. 59, de haver sido agredido a canivete pelo seu vizinho, Severino Claudino, brasileiro, branco, com 31 anos de idade e solteiro.

* * *

RUTH BORGES DE ALBUQUERQUE, com 15 anos de idade, branca, moradora no morro Macedo Sobrinho, quando se encontrava, na madrugada de ontem, numa escola de samba da praia do Pinto, foi agredida a faca pelo individuo Carlos de tal, mais conhecido por "Carlindo".

A vitima, que sofreu ferimento penetrante no abdome, fio socorrida e internada, em estado grave, no Hospital Miguel Couto.

O comissario de serviço na delegacia do 1.º distrito policial registrou o fato e determinou diligencias a fim de descobrir o paradeiro do agressor.

ATROPELADOS

O bonde n. 270, conduzido pelo fiscal regulamento 162 Silvino Ribeiro, residente á rua Alvaro Ramos, 19, quando trafegava ontem pela Avenida Presidente Vargas, colheu a operaria Rosa da Silva Ribeiro, portuguesa, casada, moradora á rua Juvenal Galiano n. 1, casa 2.

A vitima, que recebeu contusões e escoriações, foi socorrida no Posto Central de Assistencia.

* * *

HELIO VIEIRA, brasileiro, branco, com 14 anos de idade, interno do Abrigo Cristo Redentor, quando transitava ontem pela rua Uruguaiana, foi atropelado em frente ao predio n. 18, por um auto de numero não identificado.

A vitima foi socorrida no Posto Central de Assistencia.

* * *

IVAN, com 6 anos, filho de Adelino Mateus, residente á rua Menezes Vieira, 48, foi atropelado em frente ao predio n. 50 daquela rua, por um auto-caminhão de numero não identificado.

A vitima foi socorrida no Posto de Assistencia do Meier.

* * *

CELIA MARIA OLUCI, branca, professora publica, com 22 anos de idade, solteira, residente á rua Vitor Meireles, 179, casa 5, quando tentava atravessar ontem a rua 24 de Maio, em frente á estação do Sampaio, foi atropelada pelo auto particular chapa 67.79.

A vitima, que recebeu graves ferimentos, depois de medicada no Posto de Assistencia do Meier, foi removida para o Hospital de Pronto Socorro.

MORTO POR TREM

Impressionante ocorrencia verificou-se na manhã de ontem na estação de Ricardo de Albuquerque. Quando ali tentava atravessar o leito da via férrea, o operario da Prefeitura Militar, Vitalino do Nascimento, com 44 anos de idade, casado e morador á rua Ricardo de Albuquerque n. 22-A, foi colhido e morto por um eletrico.

Cientificado do ocorrido, esteve no local o comissario de serviço na delegacia do 25.º distrito policial que, depois do exame pericial, providenciou a remoção do cadaver para o necroterio do Instituto Medico Legal.

DESASTRES

A moto n. 1, da Cia. Motorizada da Policia Militar, pilotada pelo soldado n. 11, José Neves Coutinho, branco, brasileiro, solteiro, com 33 anos de idade, que levava no sob carro, o seu colega n. 160, pertencente á mesma Cia., quando trafegava na madrugada de ontem pela rua Barão de Mesquita, ao chegar na esquina da rua Santa Sofia, capotou espetacularmente.

Em consequencia do desastre morreu instantaneamente o soldado José Neves Coutinho, tendo o seu companheiro recebido contusões e escoriações, sendo, por isso, socorrido no Posto Central de Assistencia.

O comissario Façanha, de serviço na delegacia do 18º distrito policial esteve no local e, depois do exame pericial, providenciou a remoção do cadaver para o necroterio do Instituto Médico Legal.

—

O bonde n. 1.735, linha "Barão de Mesquita-Praça Verdun", dirigido pelo motorneiro, regulamento 8 0??, Salvador Magno de Oliveira, quando trafegava ontem pela rua S. Francisco Xavier em frente ao predio n. 165, bateu no auto-caminhão, chapa 6-53-54, que ali estava estacionado, bem como no auto oficial, chapa 8-54-79.

Em consequencia da colisão receberam contusões e escoriações Bonifacio Otaviano da Silva, com 16 anos, ajudante de caminhão, morador á rua Sete de Setembro 242, em Niterói; Juraci de Almeida Principe, com 22 anos, casada, moradora á rua Caçapava n. 190; Ernesto Gonçalves, com 29 anos, casado, residente a rua Maracaí, 44.

As vitimas foram socorridas no Posto Central de Assistencia, retirando-se em seguida.

ROUBOS E FURTOS

Durante a madrugada de ontem, os ladrões penetraram na residencia da sra. Antonieta Ribeiro, á rua Paissandu numero 255 e carregaram varios objetos, avaliados em Cr$ 700,00.

Foi dada ciencia do fato ás autoridades do 4.º distrito policial.

SUICIDIO

Por motivos ignorados, pôs termo á existencia, ingerindo violento toxico, Manoel Guarda, brasileiro, com 33 anos, solteiro e morador num barracão, sem numero, da estrada do Galeão, na Ilha do Governador.

Cientificado do ocorrido, esteve no local o comissario de serviço na delegacia do 30.º distrito policial que, depois do exame pericial, providenciou a remoçao do cadaver para o necroterio do Instituto Médico Legal.

ASSALTO

Belmiro Antonio Filho, com 37 anos, morador á rua Mariz e Barros, quando transitava, na madrugada de ontem, com Maria Prandão Maia, pela rua do Riachuelo, ao chegar na esquina da do Senado, foi assaltado por varios individuos que além de lhe limparem os bolsos, agrediram-no brutalmente.

Maria Brandão, declarou ao comissario de serviço na delegacia do 6.º distrito policial que, entre os assaltantes, reconheceu os malandros conhecidos pelos vulgos de "Indio", "Carmen Miranda" e "Leão".

ONDE DEVEM VOTAR OS OFICIAIS DO EXÉRCITO

Criadas varias seções no Ministerio da Guerra — Os presidentes devem apresentar-se hoje ás Zonas Eleitorais

Para efeito do pleito eleitoral de amanhã, foram criadas no Ministerio da Guerra varias seções eleitorais destinadas aos oficiais, que assim terão facilitado esse dever civico. Ontem, o general Canrobert Pereira da Costa, que está respondendo pelo expediente daquele Ministerio, baixou um aviso designando para a constituição daquelas seções, os seguintes oficiais e funcionarios civis:

SEÇÃO NA 1.ª CIRCUNSCRIÇÃO DE RECRUTAMENTO — Portão da Praça Cristiano Otoni — presidente, coronel José Servulo de Borja Buarque. Mesarios: majores Aristobulo Codevilha Rocha e Julio Fonseca Prates. Secretarios: capitães Zeary Paes Brasil e Paulo Ferreira Pará.

SEÇÃO NA AGENCIA DOS CORREIOS E TELEGRAFOS — Portão da rua Visconde da Gavea — Presidente, tenente-coronel Aladim Condeixa de Azevedo. Mesarios: majores Bernardo de Azevedo Martins e Helio Barbosa Brandão.

SEÇÃO NO ARMAZEM REEMBOLSAVEL DO SERVIÇO DE SUBSISTENCIA MILITAR — DEODORO — Presidente, tenente-coronel José Manuel Ferreira Coelho. Mesarios: capitães Julio Canrobert Lopes da Costa e Napoleão de Souza Taquatinga. Secretarios: oficial administrativo Antonio Pereira Guedes e escriturario João de Oliveira Freitas.

SEÇÃO NO QUARTEL GENERAL DA INFANTARIA DIVISIONARIA — VILA MILITAR — Presidente, major Jaci Iguatemi da Fonseca. Mesarios: capitães Joaquim Portinho e Clovis Breyer. Secretarios: oficial administrativo Alexandre Chaves de Souza e escriturario Aurelio Silva.

Para a maior regularidade do serviço, os presidentes das referidas Seções Eleitorais deverão se apresentar, hoje, com a maxima urgencia, aos doutores juizes das Zonas Eleitorais a fim de receberem as indispensaveis instruções.

Visitas do ministro do Trabalho

Iniciando as visitas aos departamentos subordinados á sua pasta, o ministro do Trabalho, Industria e Comercio, sr. Carneiro de Mendonça, esteve, ontem, acompanhado do seu chefe de Gabinete, nos Conselhos Federal e da 5ª Região de Engenharia e Agricultura, percorrendo todas as instalações.

Dr. Emygdio F. Simões

DO HOSPITAL DO SERVIDOR DA PREFEITURA

Clinica Geral — V. Urinarias

Rua General Caldwell, 310

T. 22-0222 — Das 17 ás 19

ÓCULOS NUMONT

SEMI-ARO — DOURADOS OU BRANCOS — COM GRÁU — CR$ 130,00.

ÓCULOS *FUL-VUE* — COM GRÁU — CR$ 13,00.

ÓCULOS ESPORTIVOS — AROS DOURADOS OU BRANCOS COM VIDROS VERDES AMERICANOS — CR$ 90,00.

Ofertas exclusivas da Ótica Bôa Vista

RUA DA ASSEMBLÉA, 111 - SOB.

Entrada pela loja

OBV-2 POPULAR

Orf-Léne

NÃO MANCHA

e tinge melhor o

Cabêlo Branco

E' o produto que supéra e que melhor o tinge; em LOURO OURO, OURO-EM-FOGO, VERMELHO - FOGO, ACAJÚ - FÔRTE, PRÊTO, e PRÊTO - AZULADO e ainda em todas as côres naturais e da moda.

A venda nas Drogarias, Farmacias e Perfumarias. E' um produto do

AMÉRICO Tel. 25-2837

Dr. Tito Livio um dos Candidatos da U. D. N. á Camara Federal

Entre os candidatos á Camara Federal pelo Distrito Federal encontra-se na chapa da U.D.N. o Dr. Tito Livio de Sant'Anna.

Antigo Intendente Municipal deu provas de grande oportunidade no Congresso do Distrito contando por isso com grande numero de eleitores.

O Dr. Tito Livio se for eleito prometeu pugnar na Camara:

1.º) — pelo estabelecimento de uma Constituição realmente Democrática, nitidamente antifascista e protetora do Povo;

2.º) — pela mais ampla e completa autonomia do Distrito Federal;

3.º) — pela reforma da Legislação Trabalhista para escoima-la dos aspectos fascistas e torna-la realmente protetora dos Trabalhadores de todas as profissões, inclusive os profissionais liberais, os professores, os marítimos, portuarios, estivadores e funcionarios públicos;

4.º) — por medidas de efetivo amparo á Criança, ás Mães, aos Velhos e aos Enfermos.

5.º) — pela extinção do analfabetismo, pela educação do Povo, uma profissão definida que permita viver do trabalho com honra e dignidade;

6.º) — pelo direito de Sindicalização e de greve a todos os que vivem do trabalho físico ou mental, inclusive os funcionários públicos;

7.º) — pela Urbanização sistematica e progressiva das grandes e pequenas cidades de acôrdo com planos de conjunto econômico financeiros e técnicos, a curto e longo prazo, de cujos planos deverão constar a construção em larga escala de casas e apartamentos populares, o estabelecimento de pequenas industrias, granjas leiteiras, agricultura e outras atividades, correlatas no perímetro urbano, suburbano e rural desses nucleos populosos espalhados pelo Brasil.

8.º) — por providências tendentes á dinamização do imenso potencial de riquezas adormecidas nas entranhas do Brasil, á multiplicação dos diversos meios de transportes, á expansão do comércio interno e externo, á indústria pesada, ao aproveitamento dos latifundios improdutivos na lavoura e criação, em larga escala, por medidas enfim, que objetivem o necessario barateamento da vida;

9.º) — enfim, obedecerei, como soldado da Democracia Socialista, á voz de comando universal que é a seguinte: — DEVEMOS MELHORAR AS CONDIÇÕES DE VIDA DO POVO EM GERAL, ESPECIALMENTE DA GENTE POBRE QUE VIVE DO TRABALHO NOS CAMPOS E NAS CIDADES.

O "pracinha" tem direito a uma casa

O contribuinte do Instituto de Aposentadoria e Pensões dos Industriarios, sr. Pedro Calvain, integrou a F. E. B. e foi retirado da frente italiana por ter recebido ferimentos em combate.

Agora, desejando adquirir uma casa da autarquia para a qual contribue, foi informado que as inscrições tinham sido encerradas durante o periodo em que esteve ausente.

Em virtude de ser esse o primeiro caso dessa natureza, não estando o mesmo previsto em lei, e considerando a justiça da pretenção do "pracinha" o I. A. P. I. encaminhou á consideração do ministro do Trabalho, que proferiu o seguinte despacho no processo:

"Ausente, em serviço de guerra no "front" europeu, terá justificada a não inscrição desde que o prazo para tal esteve compreendido no seu periodo de ausencia".

Joaquim Montebello

ADVOGADO

Res.: R. Emilia Sampaio, 17 — Tel.: 38-3395 — Esc. R. 1º de Março 105 1º s/1 e 3 — Tels.: 43-1054 e 43-6420. — Das 10 ás 12 e das 16 ás 18 horas, diariamente.

Aliança do Lar Ltda.

AVENIDA RIO BRANCO, 91 - 5.º ANDAR

Carta patente n.º 113 —— Expedida pelo Tesouro Nacional

PLANO FEDERAL DO BRASIL

Resultado do sorteio realizado no dia 30 de Novembro de 1945 de acordo com o Decreto Lei, 2891, de 20 de Dezembro de 1940, na presença do sr. Fiscal Federal e grande numero de prestamistas e outras pessoas na sede da Aliança do Lar Ltda., de acordo com as instruções baixadas pelo referido Decreto Lei.

Plano Especial premiado o nº 7362

7362 Milhar primeiro premio no valor de Cr$ 10.000,00
362 Centena no valor de Cr$ 1.200,00
Inversão do milhar no valor de Cr$ 300,00

Plano Popular premiado o n.º 7362

7362 Milhar primeiro premio no valor de Cr$ 5.000,00
362 Centena no valor de Cr$ 600,00
Inversão do milhar no valor de Cr$ 200,00

"Plano Aliança" Serie 6 milhar 9459

Serie 6 numero 9459 no valor de Cr$ 50.000,00—Tipo Liberal
Milhar de qualquer serie no valor de Cr$ 2.500,00—Tipo Liberal
Centena de qualquer serie no valor de Cr$ 600,00—Tipo Liberal
Inversão do milhar no valor de Cr$ .. 200,00—Tipo Liberal
Inversão da Centena no valor de Cr$ .. 60,00—Tipo Liberal

Serie 6 numero 9459 no valor de Cr$ 25.000,00—Tipo Classico
Milhar de qualquer serie no valor de Cr$ 1.250,00—Tipo Classico
Centena no valor de Cr$ .. .. 300,00—Tipo Classico
Inversão do milhar no valor de Cr$.. 100,00—Tipo Classico
Inversão da Centena no valor de Cr$.. 30,00—Tipo Classico

OBSERVAÇÃO: — O proximo sorteio realizar-se-á no dia 31 de Dezembro (segunda-feira) ás 14 horas de conformidade com o Decreto Lei, 2891.

Rio de Janeiro, 30 de Novembro de 1945.

NELSON NOGUEIRA — Fiscal Federal
EDUARDO F. LOBO — Diretor Tesoureiro
O. PEÇANHA — Diretor Gerente

Convidamos os senhores contemplados, que estejam com seus titulos em dia, a virem á nossa séde para receberem seus premios, de acordo com o nosso Regulamento.

PARA DEPUTADO FEDERAL

UNIÃO DEMOCRATICA NACIONAL

Euclydes de Oliveira Figueiredo

PARTIDO REPUBLICANO

PARA DEPUTADO FEDERAL

JOSÉ FERNANDO DOMINGUES CARNEIRO

ALEIXO CHEGOU, FINALMENTE A CAXAMBU

Grupo feito no Parque das Aguas, vendo-se Ciro Ara nha rodeado pelos compon entes do "Expresso da Vitoria"

DOMINGOS - NORIVAL A ZAGA PREFERIDA POR FLAVIO COSTA

Jaime chegou á concentração dentro do prazo que lhe foi concedido

CAXAMBU', 30 (De Paulo Medeiros, enviado especial do DIARIO CARIOCA, pelo telefone) — Os jogadores Aleixo, do Corintians e Jaime, do Flamengo, chegaram, hoje, a esta cidade. apresentando-se ao preparador Flavio Costa.

Com a chegada destes jogadores desapareceu a apreensão do responsavel pelo scratch, que estava sem médios para o treino de conjunto marcado para amanhã.

DOMINGOS E NORIVAL, A ZAGA EFETIVA

O zagueiro Domingos jogará no seu habitual posto, no ensaio de domingo, formando ao lado de Norival, a zaga que Flavio Costa pensa efetivar.

OS CARIOCAS VENCERAM OS PAULISTAS

Jogaram, hoje, um jogo amistoso, os cronistas e locutores do Rio e de São Paulo, saindo vitoriosos os cariocas por 1x0.

Flavio Costa integrou a turma carioca e o dr. Amilcar Giffoni jogou pelos paulistas.

Foi uma "pelada" animada e que transcorreu num ambiente de camaradagem.

O EXERCICIO DE ONTEM

CAXAMBU', 30 (Asapress) — Fato da maior significação verificou-se hoje. Atendendo a que varios elementos ainda não se encontram em grandes condições fisicas e em consequencia do treino de conjunto de ontem, Flavio Costa havia determinado que o dia de hoje seria destinado ao repouso Mas, não obstante isto, quase todos os jogadores, espontaneamente, foram a campo para um pouco de ginastica e bate-bola de que participaram Caiú, Ari, Norival, Newton Sancelio, Ivan, Juvenal, Tesourinha, Lelé, Leonidas, Jair, Chico, Bauer, Zizinho e, até mesmo, Domingos.

A iniciativa dos cracks causou a melhor das impressões pela demonstração dada do proposito que os anima de colaborarem com a melhor boa vontade, no trabalho do técnico e, consequentemente na melhor forma da hossa representação.

SERA MANTIDO O ATAQUE ALVO

CAXAMBU', 30 (Asapress) — Ao que tudo indica, o ataque que ontem formou no quadro branco e constituido por Tesourinha, Zizinho, Leonidas e Ademir, é o que guarda maiores probabilidades de vir a se tornar o efetivo. Pelo menos é o que se pode depreender da satisfação manifestada pelo técnico Flavio Costa pela sua conduta no referido ensaio.

Guilherme

Tetra de Basket a vista

Poderá ser definido na proxima 3.ª-feira, o Campeonato Carioca de Basketball com a realização do jogo Riachuelo x Botafogo. O alvi-negro jogará uma cartada decisiva, já que a vitoria importará na conquista, praticamente, do almejado titulo de tetra-campeão.

Por certo a missão dos botafoguenses não é das mais faceis considerando que a turma suburbana sempre se agiganta quando atua em seus proprios dominios e, sobretudo, tem os riachuelenses, capacidade tecnica e fisica suficiente para constituir um serio entrave ás suas pretensões. Tudo indica que a contenda a ter lugar na quadra da rua Marechal Bittencourt revestir-se-á de sensacionalismo acreditando-se que o choque oferecerá um desenvolvimento empolgante.

Dissemos acima que na hipotese do Botafogo vencer praticamente será o campeão de 45, isto porque o ultimo compromisso do "glorioso" será saldado contra o Atletica, adversario que possivelmente não tem credenciais para fazer qualquer surpreza.

A espectativa em torno do choque de terça-feira é enorme, devendo afluir vultoso publico as dependencias do gremio riachuelense.

VASCO x FLAMENGO OUTRO EMBATE DE SENSAÇÃO

Na mesma noite de terça-feira, prelíarão tambem o Flamengo e o Vasco da Gama, na quadra do INAC, á rua Sacadura Cabral. Será outro jogo de grande importancia para o campeonato, pois que o Flamengo é sempre um adversario perigoso. O Vasco, sem poder perder mais nenhum jogo no atual certame, preliará, com o sentido voltado para quadra do Riachuelo, onde este poderá fazer uma surpreza aos botafoguenses e assim oferecer aos cruzmaltinos mais uma chance no atual certame, cujo titulo há muitos anos perseguido tem este ano um valor maior já que o valoroso clube conseguiu os do football e do remo.

O 'EXPRESSO' EM CAXAMBU

DISPUTA-SE HOJE A 1.ª ETAPA DO SUL-AMERICANO DE CICLISMO

Em Montevidéu o confronto entre pedalistas brasileiros, uruguaios e argentinos

Na capital uruguaia inaugurar-se-á hoje o Campeonato Sul-Americano de Ciclismo.

Os desportistas orientais terão o ensejo de presenciar o desfile dos mais destacados pedalistas do continente, notando-se que os nossos patricios apresentar-se-ão técnicamente credenciados para representarem condignamente o desporto nacional.

As nossas cores; hoje em Montevidéu serão defendidas por seis destacados ciclistas brasileiros: — Henrique Guaglio, José Azevedo, Rolando Montesi, Juvenal Rodrigues, Carlos Mortagra e Bernardo Heidner.

Cedido a C. B. D. o Estadio Pacaembu

O prefeito de São Paulo, dr. Abrão Ribeiro cientificou a C. B. D. que resolveu ceder o estadio Pacaembu', para os jogos da "Copa Roca", contra os argentinos, estando á disposição da C. B. D., no periodo de 8 a 16 do corrente.

Decidindo o certame de aspirantes

Para decisão do certame de aspirantes, que terminou empatado, entre o Vasco e o Flamengo, a F.M. F. marcou as datas de 5 e 9 do corrente no campo do Botafogo, para a disputa das primeiras partidas da "melhor de tres".

Ciro Aranha, o maquinista, em visita aos componentes do "Expresso"

CAXAMBU', 30 (De Paulo Medeiros, especial para o D. C.) — Chegou ontem do Rio, em visita aos jogadores aqui concentrados, o sr. Ciro Aranha.

O desportista vascaino, alem de vir visitar todo o quadro, trazia no entanto um fim especial, que era o de trazer o apoio do "maquinista" do "Expresso da Vitoria", á turma do Vasco.

Assim, conseguimos hoje, falar com o paredro no Parque das Aguas, em companhia de seus pupilos que são: Chico, Ademir, Lelé, Jair, Augusto e Rodrigues.

Toda a turma do Vasco está esperançosa de lutar no scratch definitivo, e o dr. Ciro Aranha, mostrou-se evidentemente satisfeito com a performance de seus pupilos.

Inaugura-se hoje em Buenos Aires o Campeonato Sul - Americano de Box

INTERVIRÃO PUGILISTAS BRASILEIROS, URUGUAIOS, ARGENTINOS E CHILENOS

Em Buenos Aires será dado a presenciar hoje a inauguração do Campeonato Sul-Americano de Box, certame que reune as maiores expressões do pugilismo amadorista do continente. Intervirão representantes do Brasil, Chile, Argentina e Uruguai, apresentando-se todas as equipes com credenciais sobejas para desenvolverem boa performance. Embora não contando com defensores tecnicamente perfeitos, o Brasil pode figurar com realce, dados a valentia, a fibra e o denodo dos boxeurs patricios.

O programa de hoje está assim confeccionado:

PESO MOSCA — S. Bustos (Perú) x Cornejo (Chile) — Luccia (Uruguai) x E. Bustos (Argentina).

PESO-PENA — Febre (Perú) x De Leon (Uruguai) — Videla (Chile) x Rizzo (Argentina).

MEIO-MEDIO — Valenzuela (Chile) x Borderone (Brasil).

MEIO-PESADO — Quiroz (Perú) x Maetiene (Argentina) — Velacio Silva (Brasil) x Irureta (Uruguai).

River Plate e Rosario Central virão ao Brasil

PEDIDAS, OFICIALMENTE, AS DATAS PARA OS JOGOS

Está assentada de forma oficial a excursão dos clubes River Plate, campeão argentino, e Rosario Central a S. Paulo e, possivelmente, outros Estados.

Os clubes de maior prestigio da Paulicéia, cotizaram-se para promover a temporada internacional, que se aproxima e ontem, por intermedio do São Paulo, que encabeçou as "demarches" foram pedidas as datas para os jogos dos gremios argentinos á C. B. D.

O River Plate jogará em São Paulo nos dias 10, 14 e 17 de março e o Rosario Central nos dias 27 e 30 do corrente.

A ordem dos adversarios será combinada numa reunião entre o São Paulo, Palmeiras e Corintians, os clubes que arcaram com a responsabilidade dessas excursões.

TODO O ATAQUE DO RIVER PLATE CONVOCADO PARA O SCRATCH

A equipe do campeão argentino possue a melhor linha dianteira, sendo convocados todos os seus cinco integrantes Loustau, Munoz e Labruna têm o seu posto garantido no scratch.

Leonidas não é comunista conforme anunciaram!

Desmente, categoricamente, o gran de player, declarações atribuidas a si — Votará em Mario Rolim Teles por ser um candidato civil...

CAXAMBU', 30 (De Paulo Medeiros, enviado especial do DIARIO CARIOCA) — Leonidas, hoje, em palestra com a nossa reportagem, teve ocasião de desmentir algumas notas que sairam no Rio sobre sua pretensa inclusão no Partido Comunista.

Disse-nos o "Diamante Negro":

— Não sou comunista, como tambem não ataquei o general Dutra ou outro qualquer candidato á presidencia."

E, depois de uma pausa:

— A confusão foi feita porque eu declarei que somente votaria num candidato civil. Esta é a verdade e não gosto que façam explorações em torno do meu nome.

Assentada a ida do Fluminense a Belo Horizonte

BELO HORIZONTE, 30 (Asapress) — Adianta-se aqui que já está assentada definitivamente a vinda do tricolor carioca a esta capital no proximo mês de dezembro. O primeiro jogo do Fluminense será no dia 7 contra o Atletico e o segundo, dia 9, contra o Cruzeiro. A expectativa na cidade é enorme em torno da realização desses matches, pois o publico esportivo deseja ver a exibição dos comandados de Gentil Cardoso, que há muito não visitam a capital montanhesa.

Franquito interessa ao Botafogo

O Botafogo comunicou que se interessa pela renovação do contrato de Franquito.

Novas leis para a entidade do remo

Pretendendo reformar as suas leis, a Federação Metropolitana de Remo pediu á C. B. D., uma copia das leis da entidade internacional, a fim de reger as suas leis dentro dos regulamentos observados pela F. I. S. A.

Eliminatorias suspensas

A C. B. D. resolveu adiar "sine-die" as eliminatorias de natação, marcadas para serem disputadas em Belo Horizonte, nos proximos dias 7 e 8.

As novas datas serão oportunamente designadas.

Jogará em Belo Horizonte o Fluminense

O Fluminense dirigiu um oficio á F. M. F., pedindo licença para jogar nos dias 5 e 9 do corrente, em Belo Horizonte, contra o Cruzeiro.

Imediatamente, a entidade metropolitana encaminhou o pedido á C. B. D.

"Avaliação de imoveis"

O "Sindicato dos Corretores de Imoveis", dispondo de um corpo de avaliadores de reconhecida idoneidade, atende a quaisquer pedidos de avaliações de imóveis do Distrito Federal. Informações na Secretaria do Sindicato á Av. Rio Branco, 128 — 16° — Tels. 22-8362 e 42-2094.

Quem não anuncia se esconde

DR. BELMIRO VALVERDE

VIAS URINARIAS

Comunica aos seus amigos e clientes que reassumiu a sua clinica.

Consultorio — Edificio Porto Alegre, 11.° andar, salas 1118/19 diariamente, das 12 ás 15. Rua Araujo Porto Alegre, 70. Tel.: 22-0927

Estranha atitude do Pinheiros

SERA MUDADO O LOCAL DA CONCENTRAÇÃO DOS BRASILEIROS

Em virtude de um grupo de socios ter reclamado contra a atitude da diretoria do E. C. Pinheiros, cedendo as suas instalações para os jogadores brasileiros componentes do selecionado nacional, a C B D viu-se na contingencia de dispensar aquele local para a concentração dos profissionais de football.

Segundo apuramos, a maioria de socios do Pinheiros achou que, sendo este um clube puramente amadorista, não devia acolher atletas profissionais em sua sede.

P. S. D

Para Deputado Federal

MARINO MACHADO DE OLIVEIRA

Vemos no grupo acima, Bauer, Tesourinha, Caju' e Zezé Procopio

A turma dos Estados

CAJU, TESOURINHA, PROCOPIO E BAUER — ESPERANÇAS DE TODO LADO

CAXAMBU', 30 — (De Paulo Medeiros, especial para o DC) — O pessoal da concentração, apesar de estar de um modo geral unido, mesmo dentro dessa união reune-se em grupos.

Assim, anda a turma do Flamengo quase sempre junta, a turma do Vasco idem, e assim por diante.

No entanto, ao grupo de São Paulo associaram-se os jogadores Cajú, Avila e Tesourinha, constituindo o que já está sendo chamado na concentração como o "bloco do sul".

Em toda parte a que se vá encontramos lado a lado os cracks paulistas, os gauchos e Cajú, numa amizade fraternal que só pode ter um bom resultado para a maior união entre todos os componentes do scratch.

Com mais frequencia vemos Tesourinha e Cajú juntos. E da turma do sul, os que estão destoando são Avila e Rui que não se ligando a nenhum grupo, formam um grupo á parte, juntamente com Danilo, o center-half do America.

PARTIDO REPUBLICANO

(Seção do D. Federal)

LIBERDADE, JUSTIÇA, CONFIANÇA

Como votar no pleito de 2 de Dezembro

1 — Escolha nesta página os seus candidatos e recorte as respectivas cédulas: uma para Presidente, outra para Senadores, outra para Deputados 2 — No ato de votar, a 2 de Dezembro, encerre essas tres cedulas no envelope que o Presidente da Mesa Eleitoral lhe entregar, devendo isso ser feito na cabine indevassavel 3 — De volta da Cabine, exibido o envelope fechado á Mesa, deposite-o na urna 4 — Cuidado, ao recortar as cedulas, para não recortar fragmentos dos dizeres das cedulas vizinhas, pois a existencia de qualquer sinal da cedula anula o voto

Para Presidente da Republica

Major Brigadeiro Eduardo Gomes

Para Presidente da Republica

Major Brigadeiro Eduardo Gomes

Para Presidente da Republica

Major Brigadeiro Eduardo Gomes

Para o Senado Federal

Augusto Pinto Lima e F. Solano C. da Cunha

Para o Senado Federal

Augusto Pinto Lima e F. Solano C. da Cunha

Para o Senado Federal

Augusto Pinto Lima e F. Solano C. da Cunha

PARA A CAMARA DOS DEPUTADOS
PARTIDO REPUBLICANO
MARIA EUGENIA CELSO

PARA A CAMARA DOS DEPUTADOS
PARTIDO REPUBLICANO
ALFREDO MONTEIRO

PARA A CAMARA DOS DEPUTADOS
PARTIDO REPUBLICANO
ARTHUR HENOCH DOS REIS

PARA A CAMARA DOS DEPUTADOS
PARTIDO REPUBLICANO
AUGUSTO FREDERICO SCHMIDT

PARA A CAMARA DOS DEPUTADOS
PARTIDO REPUBLICANO
AURELIO SILVA

PARA A CAMARA DOS DEPUTADOS
PARTIDO REPUBLICANO
CARLOS A. BRANDAO MARTINS DE OLIVEIRA

PARA A CAMARA DOS DEPUTADOS
PARTIDO REPUBLICANO
CLEMENTINO FRAGA

PARA A CAMARA DOS DEPUTADOS
PARTIDO REPUBLICANO
DANTON JOBIM

PARA A CAMARA DOS DEPUTADOS
PARTIDO REPUBLICANO
ERNANI SOARES PEREIRA

PARA A CAMARA DOS DEPUTADOS
PARTIDO REPUBLICANO
FRANCISCO A. RODRIGUES DE SALLES FILHO

PARA A CAMARA DOS DEPUTADOS
PARTIDO REPUBLICANO
JOSE BARRETTO FILHO

PARA A CAMARA DOS DEPUTADOS
PARTIDO REPUBLICANO
JOSÉ FERNANDES CARNEIRO

PARA A CAMARA DOS DEPUTADOS
PARTIDO REPUBLICANO
J. G. DE ARAUJO JORGE

PARA A CAMARA DOS DEPUTADOS
PARTIDO REPUBLICANO
MARIO BULHOES PEDREIRA

PARA A CAMARA DOS DEPUTADOS
PARTIDO REPUBLICANO
PAULO SEABRA

PARA A CAMARA DOS DEPUTADOS
PARTIDO REPUBLICANO
RAPHAEL CORREA DE OLIVEIRA

PARA A CAMARA DOS DEPUTADOS
PARTIDO REPUBLICANO
VICTOR ESPIRITO SANTO

Irará deve conquistar esta tarde a sua primeira vitoria na Gavea

1º PAREO — 1.600 METROS — A'S 13,10 HORAS — Cr$ 20.000,00

Grupo	Animais, montarias e pesos	Atuações anteriores
1	1 SEAFIRE .. 53 L. Rigoni Cot. 35	11-45 2º (17) L. Rigoni 1.0 60"1/5 Guadalajara, Isadora V-¾ 11-45 3º (6) L. Rigoni 1.4 AP. 93" Itai, Guadalajara P-4
2	2 BEM LEMBRADA .... 53 W. Andrade Cot. 20	9-45 7º (8) R. Freitas 1.0 GL. 61"4/5 Guapeba, Guaçatinga V-2 8-45 2º (8) C. Pereira 1.0 GL. 61"2/5 Cayona, Graziela F-F 7-45 3º (8) S. Batista 1.2 AP. 79"4/5 Marambaia, Graziela 1-2
3	3 GARRIDA .. 53 D. Ferreira Cot. 25	11-45 2º (5) E. Silva 1.4 AP. 91"4/5 Lula, Gioconda 4-3 10-45 2º (9) E. Silva 1.2 AL. 78"4/5 Iba, Guaçatinga 1-C 10-45 U. (8) N. Linhares 1.0 GU. 61"2/5 Gralha, Içara 2-1
3	4 BRUCUTU' .. 55 Não corre	11-45 4º (6) A. Rosa 1.4 GL. 87"3/5 Guayassu', Coty P-½
4	5 TURUNA .. 55 L. Benitez Cot. 60	11-45 5º (7) L. Benitez 1.0 AL. 61"1/5 Cruzeiro, Infiel ½-2 11-45 5º (6) L. Benitez 1.4 GL. 87"3/5 Guayassu', Coty P-½ 10-45 U. (6) R. Benitez 1.2 AL. 78" Guinéo, Cruzeiro II 2-3
4	6 RESPLENDOR .. 55 C. Brito Cot. 50	9-45 10º (11) E. Silva 1.2 GL. 75" Guadalupe, Arabe 2-3 9-45 U. (5) S. Batista 1.4 AE. 90"3/5 Gigo, Tibagy 3-2 6-45 7º (8) S. Batista 1.0 GL. 61" Ipê, Bastardo P-V

2º PAREO — 1.000 METROS — A'S 13,40 HORAS — Cr$ 15.000,00.

Grupo	Animais, montarias e pesos	Atuações anteriores
1	1 FARISEU .. 56 D. Ferreira Cot. 22	11-45 2º (5) D. Ferreira 1.5 AP. 97"2/5 Fragata, Fantasia 1-4 11-45 2º (10) E. Silva 1.2 AL. 77"3/5 Rocanora, Informada 1-3 10-45 5º (12) E. Silva 1.5 GL. 94"3/5 Itera, Ruf 2-3
1	2 RAZÃO .. 54 L. Rigoni Cot. 25	4-45 1º (19) L. Rigoni 1.4 GL. 87"2/5 J'Attendrai, Farofa F-F 4-45 2º (20) L. Rigoni 1.2 GM. 75"2/5 Very Nice, Farofa C-4 4-45 6º (18) L. Rigoni 1.2 AP. 80" Hertz, Very Nice F-F
2	C. Pereira Cot. 40 3 INFORMADA .. 54 O. Reichel Cot. 60	11-45 3º (10) O. Ullôa 1.2 AL. 77"3/5 Rocanora, Fariseu 1-3 11-45 1º (14) C. Pereira 1.0 GL. 61"3/5 Bombeiro, Frota ½ C 10-45 5º (8) C. Pereira 1.4 GL. 89"1/5 Pan, Bombeiro F-½
2	4 FAB .. 54 J. Mesquita Cot. 50	8-45 6º (8) J. Mesquita 1.2 AL. 78" Catavento, Stalingrado F-1 8-45 5º (17) J. Araujo 1.0 GL. 60" Expoente, Itera 2-¾ 7-45 U. (6) N. Linhares 1.2 AP. 78"2/5 Falseta, Fariseu ¾-1
3	5 HOLY DANCER .. 54 L. Coelho Cot. 30	11-45 4º (6) J. Araujo 1.0 GL. 61"1/5 Kelvin, Rocanora 2-½ 10-45 7º (11) J. Martins 1.4 GL. 87. Ruf, Flor do Campo 1 1 9-45 5º (10) J. Mesquita 1.2 GL. 74" Frenético, Fariseu 1-2
3	6 FANTASIA .. 54 A. C. Ribas Cot. 35	11-45 3º (5) L. Coelho 1.5 AP. 97"3/5 Fragata, Fariseu 1-4 9-45 9º (13) J. Morgado 1.2 AL. 76"4/5 Cajubi, Fariseu ½-2 7-45 4º (6) H. Soares 1.2 AP. 78"2/5 Falseta, Fariseu ¾-1
4	7 HERTZ .. 56 O. Ullôa Cot. 35	11-45 4º (5) A. C. Ribas 1.5 AP. 97"3/5 Fragata, Fariseu 1-4 6-45 5º (14) A. C. Ribas 1.2 AL. 78" Sweet Lips, Fariseu 2-½ 5-45 5º (12) O. Ullôa 1.2 GL. 73"4/5 Star Blue, Trenel F-F
4	" HEREJA .. 54	9-45 1º (10) O. Ullôa 1.0 GL. 62" Informada, Porã 2-2½ 7-45 2º (13) A. C. Ribas 1.0 GL. 60"2/5 Mangah, Vatutin 3-¾ 7-45 2º (17) H. Soares 1.2 GU. 75"4/5 Manful, Quitandinha ¾-E

3º PAREO — 1 800 METROS — A'S 14 10 HORAS — Cr$ 30 000 00

Grupo	Animais, montarias e pesos	Atuações anteriores
1	1—1 MONTE CARLO .. 55 O. Ullôa Cot. 25	11-45 4º (9) R. Freitas 1.6 GL. 99" Gigo, Giria 2-3 11-45 7º (10) O. Fernandes 2.0 GL. 124"3/5 Bacharel, Goyo P-2 9-45 1º (6) R. Freitas 1.6 AL. 103" Tauá, Ofeno ½-3
2	2—2 GIRIA .. 53 O. Reichel Cot. 50	11-45 2º (9) W. Lima 1.6 GL. 99" Gigo, Jandyra V 2-P 11-45 11º (13) W. Lima 1.4 GL. 84"4/5 Maracanan, Muluya 3-C 10-45 1º (5) W. Lima 1.4 GL. 86"3/5 Jandyra V, Glycinia ½-2
3	3—3 CRUZEIRO II .. 55 R. Freitas Cot. 25	11-45 1º (7) O. Fernandes 1.0 AL. 61"1/5 Infiel, Cigal ½-2 11-45 2º (8) J. Araujo 1.5 AL. 96"3/5 Tamandaré, Coty P-3 10-45 2º (6) O. Fernandes 1.2 AL. 78" Guinéo, Guayassu' 1-2
4	4 CERRO CLARO .. 55 O. Fernandes Cot. 50	11-45 3º (5) P. Simões 1.5 AP. 96" Estrilo, Caá-Puan 3-2 11-45 7º (9) O. Ullôa 1.6 GL. 99" Gigo, Giria 2-3 10-45 2º (6) O. Ullôa 1.4 GL. 86"1/5 Cerro Alto, Arabe 1-1
4	" SASSIADO .. 55 P. Simões Cot. 25	10-45 4º (6) R. Freitas 1.4 GL. 86"1/5 Cerro Alto, Cerro Claro 1-1 9-45 2º (3) R. Freitas 1.2 GL. 73"3/5 Gabardo, Cerro Alto ½-2 9-45 8º (10) R. Freitas 1.6 GM. 99"2/5 Enéas, Bacharel ½-1

4º PAREO — 1 400 METROS — A's 14.40 HORAS — Cr$ 15.000,00.

Grupo	Animais, montarias e pesos	Atuações anteriores
1	1 GUADIANA .. 54 O. Ullôa Cot. 25	11-45 1º (6) D. Ferreira 1.2 AL. 70" Caisólia, Ermitão V-¾ 9-44 U. (10) O. Ullôa 1.0 GL. 60"4/5 Arataca, Isêa 3-2 4-44 2º (7) O. Ullôa 1.4 AP. 92"1/5 Preciosa, Negrita P-2
1	2 ARAGONITA .. 54 E. P. Coutinho Cot. 60	11-45 5º (12) J. Coutinho 1.4 AL. 90"1/5 Espeto, Negramina 1-2 10-45 5º (6) P. Coutinho 1.4 DL. 93"2/5 Véga, Diogo C-P 10-45 U. (7) J. Martins 1.6 AL. 104"4/5 Gô, Diogo V-F
2	3 DIOGO .. 56 G. Costa Cot. 40	11-45 8º (9) J. Portilho 1.6 GL. 99"4/5 Acacia, Bombardeio 2-½ 10-45 2º (5) G. Costa 1.4 AL. 99"2/5 Véga, Saltarela C-P 10-45 2º (7) J. Portilho 1.6 AL. 104"4/5 Gô, Boninota V-F
2	4 ETALA .. 54 S. Camara Cot. 50	10-45 6º (9) J. Martins 1.6 GL. 99"4/5 Acacia, Bombardeio 2-½ 10-45 5º (7) J. Canales 1.6 AL. 104"4/5 Gô, Diogo 3-F 9-45 6º (9) J. Canales 1.2 GL. 74"1/5 Amostra, Saltarela C-1
3	5 CLARIM .. 56 J. Mesquita Cot. 30	6-45 7º (6) P. Simões 1.6 AL. 105" Mutum, Espeto ½-5 11-44 5º (8) J. Mesquita 1.5 AL. 97" Big Ben, Pimpinela 2-1 11-44 3º (11) N. Linhares 1.5 AP. 98"3/5 Abaeté, Mutum V-V
3	6 FLICKA .. 54 D. Ferreira Cot. 40	10-45 8º (10) A. C. Ribas 1.2 AP. 76"1/5 Eclusa, Glauco 3-¾ 10-45 5º (9) A. C. Ribas 1.5 AL. 98"1/5 Pimpinela, El Bolero ¾-4 9-45 6º (10) D. Ferreira 1.4 AE. 92" Meeting, Pimpinela ½-2
4	7 BONINOTA .. 54 O. Reichel Cot. 60	11-45 6º (12) O. Reichel 1.4 AL. 90"1/5 Espeto, Negramina 1-2 10-45 7º (9) O. Reichel 1.6 GL. 99"4/5 Acacia, Bombardeio 2-½ 10-45 4º (5) D. Ferreira 1.4 AL. 93"2/5 Véga, Diogo C-P
4	8 SALTARELA .. 54 R. Freitas Cot. 60	10-45 2º (5) J. Martins 1.4 AL. 93"2/5 Véga, Diogo C-P 10-45 4º (6) O. Reichel 1.2 GL. 75"3/5 El Bolero, Boleiro ½-V 9-45 3º (9) I. Souza 1.5 AL. 98"1/5 Pimpinela, El Bolero ¾-4
4	" CRUZADOR .. 56 J. Martins Cot. 30	11-45 9º (12) J. Araujo 1.4 AL. 90"1/5 Espeto, Negramina 1-2 8-45 U. (11) L. Benitez 1.2 AL. 79" Freixo, Namouna 1-3 7-45 2º (18) L. Benitez 1.2 AP. 78"3/5 Damaru', Diogo 1-3

5º PAREO — 1.200 METROS — A'S 15,10 HORAS — Cr$ 15.000,00.

Grupo	Animais, montarias e pesos	Atuações anteriores
1	1 GARÇA .. 58 A. Rosa Cot. 30	11-45 2º (7) R. Freitas 1.5 AP. 96"2/5 Sirigy, Tango 2-3 10-45 4º (9) O. Cunha 1.5 AL. 97"2/5 Cacique, Anápolo ½-1 10-45 3º (9) A. Rosa 1.2 AL. 77"2/5 Crachá, Tango ½-1
1	2 CACIQUE .. 58 Não corre	11-45 3º (6) A. Rosa 1.6 GL. 99"4/5 Alberdi, Cucuripe ½-1 11-45 8º (10) A. Rosa 1.4 GL. 85"2/5 Valente, Glacial 2-5 10-45 1º (9) A. Rosa 1.5 AL. 97"2/5 Anapólo, Iona ½-1
1	3 TAMOYO .. 58 Não corre	11-45 U. (12) L. Rigoni 1.4 AP. 90"4/5 Branubio, Mascarado 2-1 10-45 U. (10) T. Vieira 1.5 GL. 94"3/5 Mascarado, Robusto P-3 9-45 U. (8) E. Silva 1.5 AL. 93"1/5 Conselho, Mascarado ½C-V
2	4 DANGAN .. 58 D. Ferreira Cot. 50	8-43 U. (7) G. Greme 1.2 AP. 79" Espadim, Sargão 3-1
2	5 RELINCHO .. 54 O. Coutinho Cot. 80	9-45 8º (9) T. Vieira 1.2 AP. 76"3/5 Tanajura, Cigarra V-2 8-45 6º (9) I. Vieira 1.2 GL. 74" Cyria, Camilo 2-2 7-45 8º (12) W. Lima 1.2 AL. 77"1/5 Crachá, Escora 3-¾
2	6 TANGO .. 58 J. Martins Cot. 50	11-45 3º (7) W. Andrade 1.5 AP. 96"2/5 Sirigy, Garça 2-2 11-45 6º (11) W. Andrade 1.8 GU. 114"2/5 B. Chocolate, Urumarac ½-1 11-45 3º (12) A. C. Ribas 1.4 AP. 90"4/5 Branubio, Mascarado 3-1
3	7 CIGARRA .. 58 W. Cunha Cot. 35	10-45 5º (9) J. Morgado 1.2 AL. 77"2/5 Crachá, Tango ½-1 9-45 3º (5) J. Morgado 1.2 AL. 77"4/5 Glacial, Alberdi 5-P 9-45 3º (5) J. Morgado 1.4 GL. 87"2/5 Victory, Robusto 1-2
3	8 MASCARADO .. 54 A. C. Ribas Cot. 60	11-45 10º (11) D. Ferreira 1.8 GU. 114"2/5 B. Chocolate, Urumarac ½-1 11-45 2º (12) D. Ferreira 1.4 AP. 90"4/5 Branubio, Tango 2-1 10-45 2º (7) A. Barbosa 1.4 GL. 87"2/5 Victory, Fulminar P-C
3	9 MAQUIS .. 58 Não corre	10-45 8º (9) A. Araujo 1.5 AL. 97"2/5 Cacique, Anápolo ½-1 10-45 7º (9) C. Brito 1.2 AL. 77"2/5 Crachá, Tango ½-1 9-45 7º (8) A. Araujo 1.2 GL. 74" Marujo, Tantjura ½-3
4	10 CRIQUI .. 54 O. Reichel Cot. 60	11-45 6º (12) J. Maia 1.4 AP. 90"4/5 Branubio, Mascarado 2-1 2-45 4º (6) J. Maia 1.5 AL. 98" Xingador, Robusto 3-C 3-45 5º (11) J. Maia 1.4 AU. 92"2/5 Xingador, Robusto ½-¾
4	" BALÃO CHOCOLATE . 54 Não corre	11-45 1º (9) J. Maia 1.8 AP. 116"4/5 Riolli, Exigente 2-5 10-45 5º (7) R. Freitas 1.4 GL. 85"3/5 Eleita, Estella ¾-2 10-45 3º (7) P. Coelho 1.6 GL. 99"3/5 Estella, Periquito ½-2
4	11 JULOCA .. 58 J. Maia Cot. 40	11-45 4º (7) J. Maia 1.5 AP. 96"2/5 Sirigy, Garça 2-2 11-45 1º (11) J. Maia 1.8 GU. 114"2/5 Urumarac, Branubio ½-1

O Jockey Club Brasileiro, não podendo realizar a sua habitual domingueira, em virtude das eleições, antecipou para a tarde de hoje a disputa do classico "Jockey Club Argentino".

Essa carreira está inteiramente á mercê do cavalo Irará.

A distancia lhe é propicia, os seus adversarios são camaradas e o seu estado é de apuro.

Dificilmente o filho de Highlander perderá.

Os nossos comentarios sobre as nove provas de hoje são os seguintes:

1ª CARREIRA

Ao estrear em nossas pistas, a potranca Seafire escoltou Itai e Guaçatinga. Já em sua segunda exibição a companheira de Typhoon secundou a Guadalajara, demonstrando progressos no seu estado.

Essas melhoras são agora mais acentuadas e desse modo a filha de Six Avril deve conquistar esta tarde o seu primeiro sucesso na Gavea.

Garrida, que vem de dois segundos lugares, seguidos, é a sua mais séria inimiga e deve, assim formar a dupla.

A terceira força é a Bem Lembrada.

2ª CARREIRA

Se ha cavalo encabulado em nosso turfe é o Fariseu.

O filho de Bosphore encontra sempre um adversario para ganhar dele, mas o segundo lugar é sempre seu.

O seu "dia" um dia chegará o cremos que hoje ele vai mandar ás urtigas o seu azar e desse modo lograr vencer.

No caso de mais um fracasso do neto de Colorado, Hertz e Informada aí estarão para colher os louros do triunfo.

Em uma ultima analise, adotamos a formula Fariseu-Hertz-Informada.

3ª CARREIRA

Cinco bons nacionais de tres anos intervirão na Quarta Prova Especial do Regulamento da Exposição-leilão.

Todos eles são de forças parelhas e daí a dificuldade na escolha do nosso favorito.

Vamos, entretanto, pelo Monte Carlo, que tem corrido bem e ostenta bom estado.

Um dos componentes da parelha Cerro Claro-Sassiado pode formar a dupla.

Agrada-nos mais o filho de Sandwich.

4ª CARREIRA

Tão facil foi o ultimo sucesso de Guadiana e tão pouco difere a turma que venceu desta que enfrentará agora que a filha de Royal Dancer deve ser considerada ainda a força da quarta carreira.

A neta de Blandford é, destarte, a nossa favorita.

Para secundá-la, escolhemos a Saltarela.

A filha de Metalico acabou de escoltar o El Bolero e o Boleiro e o seu estado é animador.

Clarim é um bom azar.

5.ª CARREIRA

Prova de dificil prognostico é esta tantos e quantos são os candidatos á vitoria.

Aparentemente, entretanto, Cacique seria a força, embora não seja força absoluta. Mas, acontece que o filho de Stefan não corre.

Vamos assim, pelo Balão de Chocolate, que anda em boa forma.

Garça é bem indicada para a dupla.

6.ª CARREIRA

O classico "Jockey Club Argentino", com a ausencia de High Sheriff e Maracanan, ficou inteiramente á mercê do Irará.

A distancia está propicia ao filho de Highlander e os seus adversarios são os mais camaradas possiveis.

O companheiro de Rusticana é o nosso favorito e deve mesmo ganhar.

Malo e a melhor indicação para a dupla.

7ª CARREIRA

Gostamos tanto da ultima atuação do potro Gadir, ao secundar o Marlén, que chamamos para êle a atenção dos nossos leitores.

A tarefa do filho de Morrinnos, todavia, não será facil, pois encontra-se entre os seus adversarios um, o Encoraçado, cuja estréia foi das mais sugestivas.

O filho de Coroado secundou o Gin, deixando boa impressão. Pode, assim, formar a dupla.

Outra candidata séria ao segundo posto é a Igara II.

8ª CARREIRA

A egua Milamores acaba de conquistar facilima vitoria, nesta mesma turma.

Tão facil foi o seu sucesso, que a filha de Socorro deve ainda ganhar.

Nessa oportunidade a egua oriental foi secundada pela Gran-Flauta.

Achamos que essa dupla vai se repetir.

Bolson, que nada quis em

(Conclue na 14ª pag.)

6º PAREO — 2.400 METROS — A'S 15,45 HORAS — Cr$ 50.000,00.

Grupo	Animais, montarias e pesos	Atuações anteriores
1	1 MALO .. 56 R. Freitas Cot. 50	9-45 1º (6) R. Freitas 1.8 GM. 111"2/5 Britón, Sueno de Oro P-1 8-45 1º (7) R. Freitas 1.4 GL. 84"3/5 Mamoré, Mochuelo 2-¾ 8-45 2º (13) R. Freitas 1.4 GL. 83"4/5 Dominó, Estrondo 1-4
1	2 VALIPOR .. 56 L. Rigoni Cot. 40	11-45 11º (13) O. Macedo 2.0 GP. 126"4/5 Vontade, Argentina ½-½ 9-45 6º (9) O. Macedo 2.0 GP. 126"2/5 Monterreal, Irará 1-½ 9-45 2º (7) O. Macedo 1.4 AL. 89"4/5 Vontade, Rockmey P-½
2	3 HIGH SHERIFF .. 55 Não corre	ESTREANTE
2	4 MARROCOS .. 52 J. Mesquita Cot. 60	11-45 4º (7) N. Linhares 1.5 AP. 95"1/5 Tupy, Frisson P-3 11-45 6º (16) J. Martins 2.0 GU. 123"2/5 Goyo, Gladiador 1-3 10-45 2º (10) N. Linhares 1.4 GL. 84"3/5 Hyperbole, Furacão 5-1
3	5 MARACANAN .. 55 Não corre	11-45 3º (6) R. Olguin 2.0 GP. 133"2/5 Tocandira, Favinha ½-¾ 11-45 1º (12) R. Olguin 1.4 GL. 84"4/5 Muluya, Thelina 3-C
3	6 LÁTEGO .. 58 S. Batista Cot. 40	11-45 U. (13) S. Batista 2.0 GP. 126"4/5 Vontade, Argentina ½-½
4	7 IRARA' .. 58 A. Gutierrez Cot. 20	10-45 4º (7) D. Ferreira 2.4 GL. 149"3/5 Monterreal, Tiloréa ¾-4 9-45 2º (9) A. Gutierrez 2.0 GP. 126"2/5 Monterreal, Tiroléa 1-½ 9-45 4º (6) A. Gutierrez 3.2 GP. 210"4/5 Cumelén, Monterreal 2-2
4	" PARMILIO .. 58 G. Costa Cot. 30	ESTREANTE

7º PAREO — 1 200 METROS — A'S 16,20 HORAS — Cr$ 20.000,00. "Betting"

Grupo	Animais, montarias e pesos	Atuações anteriores
1	1 GADIR .. 55 J. Mesquita Cot. 50	11-45 2º (7) D. Ferreira 1.2 GL. 73" Marlen, Ipê 4-3 11-45 6º (9) A. Araujo 1.6 GL. 99" Gigo, Giria 2-3 9-45 3º (6) A. Gutierrez 1.2 AP. 76"2/5 Grandguinol, Estrilo V-3
1	" ARIGO' .. 55 C. Brito Cot. 5	11-45 4º (5) C. Brito 1.5 AP. 96" Estrilo, Caá-Puan 3-2 11-45 U. (9) C. Brito 1.6 GL. 99" Gigo, Giria 2-3 10-45 U. (7) A. Araujo 1.4 GL. 88"4/5 Arabe, Marlen C-1
1	2 ROLANTE .. 55 J. Martins Cot. 35	10-45 U. (5) W. Lima 1.0 GL. 60"2/5 Marlen, White Palace ¾-P 6-45 6º (8) J. Martins 1.2 AP. 76"4/5 Glycinia, Sassiado ¾-V 6-45 U. (6) O. Ullôa 1.4 AM. 91" Thelina, Guriri ¾-5
2	3 ENCORAÇADO .. 51 D. Ferreira Cot. 25	11-45 2º (7) D. Ferreira 1.6 GL. 99" Gin, Apoteose 4-3
2	4 OIDRA .. 53 Não corre	11-45 3º (8) O. Reichel 1.2 GL. 73"2/5 Jandyra V, Igara II ½-¾ 10-45 4º (8) D. Ferreira 1.2 GL. 73"1/5 Guaratiba, Ell-a 1-3 9-45 7º (9) O. Ullôa 1.0 GL. 60"3/5 Marambaia, Isloti E-C
2	5 GUAPEBA .. 53 Não corre	11-45 4º (8) A. Barbosa 1.2 GL. 73"2/5 Jandyra V, Igara II ½-¾ 10-45 6º (10) D. Ferreira 1.0 GL. 60"2/5 Ell-a, Giria 4-3 9-45 3º (9) L. Leighton 1.0 GL. 60"2/5 Marambaia, Isloti E-C.
2	6 PETER PAN .. 55 J. Araujo Cot. 60	11-45 5º (9) D. Ferreira 1.6 GL. 99" Gigo, Giria 2-3 10-45 U. (6) D. Ferreira 1.4 GL. 86"1/5 Cerro Alto, Cerro Claro 1-1 10-45 1º (10) D. Ferreira 1.0 GL. 62"2/5 Guayassu', Cerro Claro ½-¾
3	7 IGARA II .. 53 O. Ullôa Cot. 30	11-45 2º (8) O. Ullôa 1.2 GL. 73"2/5 Jandira V, Oidra ½-¾ 9-45 3º (8) W. Lima 1.6 GL. 98" Guriri, Glycinia 3-2 8-45 4º (12) O. Ullôa 1.5 92"1/5 Guriri, Monte Carlo 4-1
3	8 ITAI .. 53 R. Benites Cot. 100	11-45 1º (6) R. Benitez 1.4 AP. 92" Guaçatinga, Seafire P-4 10-45 5º (9) R. Benitez 1.2 AL. 78"4/5 Iba, Garrida 1-C 10-45 U. (4) R. Benitez 1.4 GL. 88"4/5 Gabardine, Iba C-V
3	9 SALTO .. 51 L. Rigoni Cot. 50	11-45 1º (7) L. Rigoni 1.2 GL. 73" Marlen, Gadir 4-3
3	10 ACARAPE .. 55 J. Ferreira Cot. 70	9-45 5º (6) J. Portilho 1.2 AP. 76"2/5 Grandguinol, Estrilo V-3 7-45 6º (10) D. Ferreira 1.2 AL. 77" Enéas, Ell-a 4-2 7-45 1º (4) D. Ferreira 1.2 GU. 74"1/5 Bastardo, Cerro Alto P-4
4	11 GRAVANA .. 53 L. Leighton Cot. 22	11-45 1º (6) E. Castillo 1.5 AP. 96"4/5 Cayena, Galhardia V-3 8-45 5º (8) J. Martins 1.0 GL. 60" Cerro Alto, Gadir 1-¾ 8-45 2º (8) L. Leighton 1.4 AL. 91"3/5 Iraty II, Gurupy 4-2
4	12 CRUZEIRO II .. 55 Não corre	11-45 1º (7) O. Fernandes 1.0 AL. 61"1/5 Infiel, Cigal ½-2 11-45 2º (8) J. Araujo 1.5 AL. 96"3/5 Tamandaré, Coty P-3 10-45 2º (6) O. Fernandes 1.2 AL. 78" Guinéa, Guayassu' 1-2
4	13 CAÁ-PUAN .. 55 L. Meszaros Cot. 50	11-45 [illegible] (5) L. Meszaros 1.5 AP. 96" Estrilo, Cerro Claro P-2 8-45 5º (12) G. Costa 1.5 GL. 92"1/5 Guriri, Monte Carlo 4-1 7-45 4º (10) L. Meszaros 1.2 AL. 71" Enéas, Ell-a 4-2
4	" LULA .. 53 G. Costa Cot. 30	11-45 5º (6) L. Meszaros 1.4 AP. 91"4/5 Garrida, Gioconda 4-3 11-45 5º (6) L. Meszaros 1.4 AP. 92" Itai, Guaçatinga P-4 10-45 8º (9) L. Meszaros 1.2 AL. 78"4/5 Iba, Garrida 1-C

8º PAREO — 1.600 METROS — A'S 16,55 HORAS — Cr$ 12.000.00. "Betting"

Grupo	Animais, montarias e pesos	Atuações anteriores
1	1 MILAMORES .. 56 G. Greme Jr. Cot. 25	11-45 1º (9) G. Greme Jr. 1.5 AP. 95"1/5 Granflauta, Estileto 3-1 11-45 2º (7) G. Costa 1.4 AL. 89" Alachie, Singil 1-4 11-45 8º (13) G. Costa 1.4 GL. 84"4/5 Maracanan, Muluya 3-C
1	2 LADYSHIP .. 48 S. Batista Cot. 35	11-45 4º (7) O. Reichel 1.4 AL. 89" Alachie, Milamores 1-4 10-45 2º (13) O. Ullôa 1.4 AL. 89"1/5 Goytacaz, Day 5-2
2	3 GRANFLAUTA .. 52 O. Ullôa Cot. [illegible]	11-45 2º (9) O. Ullôa 1.5 AP. 95"1/5 Milamores, Estileto 3-1 10-45 2º (9) O. Ullôa 1.4 GL. 85"2/5 Candu', Gigantéa 4-C
2	4 CRÉDULO .. 50 L. Rigoni Cot. 60	11-45 [illegible] (9) J. Portilho 1.5 AP. 95"1/5 Milamores, Granfina 3-1 11-45 3º (5) J. Portilho 1.4 89"1/5 Con Juego, Poko Moko 1-C 11-45 8º (10) J. Portilho 1.6 AL. 101"1/5 Cilindro, Bolsón 2-1
3	5 BOLSÓN .. 58 R. Freitas Cot. 40	11-45 4º (5) T. Vieira 1.4 AL. 89"2/5 Con Juego, Poko Moko 1-C 11-45 2º (10) T. Vieira 1.6 AL. 101"1/5 Cilindro, Goytacaz 2-1 10-45 1º (6) . Vieira 1.2 AL. 76"4/5 Carbón, White Horse 4-55
3	6 MIRALUMO .. 58 G. Costa Cot. 50	11-45 9º (11) O. Fernandes 1.2 AP. 76" Yaguarazo, Con Juego 1-4 10-45 7º (10) O. Macedo 1.2 GL. 73"2/5 Pancho, Sardoal C-4 9-45 U. (6) O. Macedo 1.2 AL. 75"1/5 Hechizo, Grilo ½-2
4	7 ESTILETO .. 58 P. Simões Cot. 35	11-45 3º (9) R. Freitas 1.5 AP. 95"1/5 Milamores, Granflauta 3-1 11-45 7º (10) R. Freitas 1.6 AL. 101"1/5 Cilindro, Bolsón 2-1 10-45 2º (14) J. Maia 1.5 AU. 95"4/5 Lord, Monin ½-2
4	8 GOYTACAZ .. 54 C. Pereira Cot. 50	11-45 4º (9) C. Pereira 1.5 AP. 95"1/5 Milamores, Granflauta 3-1 11-45 3º (10) C. Pereira 1.6 AL. 101"1/5 Cilindro, Bolsón 2-1 11-45 4º (11) C. Pereira 1.2 AP. 76" Yaguarazo, Con Juego 1-4
4	9 GRAN GOLERO .. 58 J. Mesquita Cot. 50	11-45 8º (9) J. Mesquita 1.5 AP. 95"1/5 Milamores, Granfina 3-1 11-45 5º (10) G. Costa 1.6 AL. 101"1/5 Cilindro, Bolson 2-1 10-45 4º (10) J. Maia 1.8 GL. 110" Sardoal, Fritz Wilberg 4-3

9º PAREO — 1.500 METROS — A's 17,30 HORAS — Cr$ 15.000,00. "Betting".

Grupo	Animais, montarias e pesos	Atuações anteriores
1	1 GARDEL .. 52 J. Maia Cot. 35	11-45 5º (7) R. Freitas 1.8 AP. 116" Candu', Cilindro V-½ 10-45 3º (14) R. Freitas 1.6 AL. 101"1/5 Festejante, Madrillera 2-4 9-45 10º (11) P. Simões 1.8 AL. 116" Lobuna, Pancho 3-1
1	" HALASU' .. 48 R. Freitas Fº Cot. 35	11-45 4º (7) J. Maia 1.8 AP. 115" Candu', Cilindro V-½ 11-45 3º (6) R. Freitas 1.6 GU. 99" Fritz Wilberg, Cuéra 1-2 10-45 6º (14) O. Ullôa 1.6 AL. 101"1/5 Festejante, Madrillera 2-4
2	2 MONIN .. 52 A. C. Ribas Cot. 30	11-45 1º (8) O. Ullôa 1.4 GL. 86"4/5 Serena, Gentle Son 3-1 11-45 11º (15) O. Ullôa 1.5 GL. 91"2/5 Lobuna, Muluya P-¾ 10-45 8º (14) O. Ullôa 1.5 AU. 95"4/5 Lord, Estileto ½-2
2	3 YAGUARAZO .. 54 J. Araujo Cot. 35	11-45 6º (7) L. Rigoni 1.8 AP. 115" Candu', Cilindro V-½ 11-45 5º (15) L. Rigoni 1.5 GL. 91"3/5 Lobuna, Muluya P-¾ 11-45 1º (11) L. Rigoni 1.2 AP. 76" Con Juego, Mapita 1-4
3	4 MADRILLERA .. 50 Não corre	11-45 10º (13) A. Rosa 1.4 GL. 84"4/5 Maracanan, Muluya 3-C 10-45 2º (14) A. Rosa 1.6 AL. 101"1/5 Festejante, Gardel 2-4 10-45 1º (9) A. Rosa 1.5 AL. 95"1/5 Bolson, Candu' P-3
3	5 ALACHIE .. 52 G. Greme Jr. Cot. 50	11-45 1º (7) G. Greme Jr. 1.4 AL. 89" Milamores, Singil 1-4 11-45 7º (13) J. Mesquita 1.4 GL. 84"4/5 Maracanan, Muluya 3-C 10-45 4º (14) S. Batista 1.6 101"1/5 Festejante, Madrillera 2-4
3	6 RELAMPAGO .. 48	10-45 U. (10) A. C. Ribas 1.8 GL. 110" Sardoal, Fritz Wilberg 4-2 10-45 11º (14) D. Ferreira 1.5 AU. 95"4/5 Lord, Estileto ½-2 9-45 1º (12) S. Batista 1.4 AP. 89"1/5 Bolsón, Hurca 1-V
4	7 CUÉRA .. 56 Não corre	11-45 2º (6) O. Ullôa 1.6 GU. 99" Fritz Wilberg, Thelsen 1-2 10-45 3º (10) N. Linhares 1.8 GL. 110" Sardoal, Fritz Wilberg 4-2 10-45 3º (11) J. Maia 1.5 AL. 93"4/5 Tacuemão, Diagonal 8-P
4	8 CARBÓN .. 49 O. Ullôa Cot. 35	11-45 U. (7) R. Freitas Fº 1.8 AP. 115" Candu', Cilindro V-½ 11-45 1º (6) J. Araujo 1.6 GL. 97"4/5 Gigantéa, Baccarat V-3 11-45 3º (10) J. Coutinho 1.8 AP. 117"4/5 Sofrenado, D[illegible] ¾-2
4	" ARMONIOSO .. 48 S. Camara Cot. 50	11-45 4º (6) J. Araujo 1.6 GU. 99" Fritz Wilberg, Cuéra 1-2 10-45 8º (14) J. Araujo 1.6 AL. 101"1/5 Festejante, Madrillera 2-4 7-45 1º (7) J. Araujo 1.8 AL. 117"1/5 Panduro, Baccarat 2-1

Rataplan ganhou a melhor prova da reunião de ontem

O Jockey Club Brasileiro realizou ontem uma reunião extraordinaria, na Gavea.

Apesar do dia ser de atividades comuns, o Hipodromo Brasileiro apanhou razoavel assistencia, logrando a nossa sociedade de corridas um bom exito com a sua iniciativa.

O programa estava organizado, alias, de modo a agradar aos nossos carreiristas.

A vesperal foi iniciada com a disputa de uma eliminatoria para a nova geração e na qual tres animais platinos de tres anos enfrentaram outros tantos nacionais da mesma idade.

Esta prova proporcionou a Tobruk a sua primeira vitoria na Gavea.

Outra carreira interessante foi a disputada em quarto lugar e que reuniu cinco animais nacionais de boa classe.

Essa prova, a mais renhidamente disputada das que temos assistido, foi ganha, de modo empolgante pelo cavalo Rataplan.

O filho de Tapajós correu de alcance, mas na reta, desenvolvendo incrivel "rush", dominou o Miami em cima da meta.

| 1ª CARREIRA |

763 Animais platinos e nacionais de 3 anos e europeus de dois, sem vitoria no país e no estrangeiro — Pesos da tabela, com sobrecarga — 1.600 metros — Premios: Cr$ 20.000,00; Cr$ 4.000,00 e Cr$ .. 2.000,00.

TOBRUK, masc., zaino, 3 anos Argentina, Parianchin e Libia, do sr. Gervasio Seabra, 56 quilos, Justiniano Mesquita 1.º
Gia, 50-51 quilos, O. Ulloa 2.º
Emissora, 50-49 quilos, S. T. Camara, ap. 3.º
Chilito, 52 quilos, E. Silva 0
Juancho, 56-54 quilos, O. Reichel, ap. 0

Não correu: Shangai Kid.

Ganho por cinco corpos; do 2.º ao 3.º, dois corpos.

Rateios: Cr$ 151,00 em 1.º; dupla (12) Cr$ 16,00; placés: não houve.

Tempo: 103".

Total das apostas: Cr$ .... 95.870,00.

Importador: Atilio Irulegui.

Tratador: Mario de Almeida.

RATEIOS EVENTUAIS

			Cr$
1—1	Gia	2420	13,00
2—2	Tobruk	672	51,00
(3	Juancho	120	287,00
3 | (4	Shangai Kid	N.C.	
4—5	Emissora-Chilito	1098	31,00
	Total	4310	

12	2688	16,00
13	273	155,00
14	1613	26,00
23	440	96,00
24	440	96,00
34	89	474,00
44	80	528,00
Total	5277	

| 2ª CARREIRA |

764 Animais nacionais de 6 anos e mais idade, que não tenham ganho mais de Cr$ 50.000,00 em premios de 1.º lugar no país — Pesos: 58, 54 e 50 quilos — 1.500 metros — Premios: Cr$ 12.000,00; Cr$ 3.400,00 e Cr$ 1.200,00.

CORAL, masc., castanho, 6 anos, Paraná, Toby e Gueya, do Stud Sumaré, 54 quilos, D. Ferreira .. 1.º
Beirão, 58 quilos, O. Fernandes .. 2.º
Mickey, 58 quilos, L. Rigoni 3.º
Flóra, 54 quilos, C. Pereira 0
Estrela Cadente, 58 quilos, O. Coutinho .. 0
Chicana, 58-56 quilos, A. C. Ribas, ap. 0
Gurupé, 58 quilos, J. M. 0
Patriota, 58 quilos, L. Meszaros 0
Cabuassú, 58-55 quilos, E. Coutinho, ap. 0
Chistoso, 54 quilos, R. Silva 0
Ciclone, 58 quilos, V. Cunha 0

Não correu: Olman.

Ganho por um corpo; do 2.º ao 3.º, dois corpos.

Rateios: Cr$ 36,00 em 1º; dupla (12) Cr$ 107,00; placés: Coral Cr$ 15,00; Beirão Cr$ 29,00; Mickey Cr$ 17,00.

Tempo: 99" 4/5.

Criadores: Santos & Irmãos.

RATEIOS EVENTUAIS

			Cr$
1 | (1	Gurupé-Ciclone	359	149,00
(2	Beirão	1103	48,00
(3	Coral	1472	36,00
2 | 4	Estrela Cadente	225	237,00
(5	Patriota	51	1 048,00
(6	Mickey	1464	36,50
3 | 7	Olman N.C.		
(8	Flora	666	8[illegible]
4 | 9	Chicana	1281	42,00
(10	Chistoso-Cabuassú	59	905,00
	Total	6685	

		Cr$
11	125	404,00
12	471	107,00
13	753	67,00
14	160	316,00
22	207	244,00
23	2708	18,00
24	478	106,00
33	343	144,00
34	959	53,00
44	24	2.106,00
Total	6318	

| 3.ª CARREIRA |

765 Animais nacionais de 5 anos e mais idade, que não tenham ganho mais de Cr$ 130.000,00 em premios de 1.º lugar no país — Pesos: 58, 54 e 50 quilos — 1 400 metros — Premios: Cr$ 15.000,00; Cr$ 3.000,00 e Cr$ 1 500,00.

DENGO, n. sc., castanho, 6 anos, S. Paulo, Bosphore e Palmeira do sr. J. J. da Silva, 58 quilos, J. Martins 1.º
Corsario, 54 quilos, D. F. 2.º
Fanfa, 50-48 quilos, A.C. Ribas, ap. 3.º
Calmão, 54-52 quilos, J.A., aprendiz 0
Cacique, 50 quilos, A. Rosa 0
Chilique, 58 quilos, C. Pereira 0
Arvoredo, 54-52 quilos, O. Reichel ap. 0

Ganho por um corpo; do 2.º ao 3.º, três corpos.

Rateios: Cr$ 253,00 em 1.º; dupla (44) Cr$ 66,00; placés: Dengo Cr$ 18,00; Corsario Cr$ 10,00.

Tempo: 89" 2/5.

Total das apostas: Cr$ 154 900,00

Criador: Lineu de Paula Machado.

Tratador: Jorge Burlont.

RATEIOS EVENTUAIS

			Cr$
1—1	Arvoredo	475	144,00
(2	Chilique	438	156,00
2 | (3	Cacique	562	122,00
(4	Fanfa	855	80,00
(5	Calmão	415	165,00
(6	Corsario	5530	12,00
(7	Dengo	270	253,00
	Total	8545	

12	803	59,00
13	209	227,00
14	849	56,00
22	97	479,00
23	399	479,00
24	1364	119,00
33	80	593,00
34	1406	34,00
44	719	66,00
Total	5926	

| 4.ª CARREIRA |

766 Animais nacionais de 3 anos e mais idade, que não tenham ganho mais de Cr$ 190.000,00 em premios de 1.º lugar no país — Pesos: 58, 54 e 50 quilos — 1.500 metros — Premios: Cr$ 20.000,00; Cr$ 4.000,00 e Cr$ 2.000,00.

RATAPLAN, masc., alazão, 5 anos, Paraná, Tapajós e Coquita, do Stud Piratininga, 54 quilos, Domingos Ferreira .. 1.º
Miami, 58 quilos, J. Mesquita .. 2.º
Grilo, 58 quilos, C. Ulloa 3.º
Mabel, 58 quilos, L. Meszaros .. 0
Spitfire, 54 quilos, L. Rigoni 0

Ganho por um corpo; do 2.º ao 3.º, dois corpos.

Rateios: Cr$ 32,00 em 1.º; dupla (14) Cr$ 23,50; placés: Rataplan Cr$ 12,00; Miami Cr$ 10,00.

Tempo: 95" 3/5.

Total das apostas: Cr$ .... 170.790,00.

Criador: Governo do Estado do Paraná.

Tratador: Luiz Tripodi.

RATEIOS EVENTUAIS

1—1	Rataplan	2532	32,00
2—2	Spitfire	458	177,00
3—3	Grilo	1889	43,00
4 | (4	Miami	3286	25,00
(5	Mabel	1977	41,00
	Total	10142	

12	271	172,00
13	927	50,00
14	1980	23,50
23	289	161,00
24	315	143,00
34	1377	34,00
44	675	69,00
Total	5834	

| 5.ª CARREIRA |

767 Animais nacionais de 4 anos sem vitoria no país — Pesos da tabela — 1 200 metros — Premios: Cr$ 15.000,00; Cr$ 3.000,00 e Cr$ 1 500,00.

FROTA, fem., zaino, 4 anos, S. Paulo, Trinidad e Vitoria III, do sr. Raul de Almeida 54 quilos, Luiz Rigoni 1.º
Naipe, 56 quilos, G. Costa 2.º
Fanfula 54 quilos, J. Mesquita 3.º
Malembra, 54 quilos, R. Freitas 0
Giruá, 54 quilos, J. Martins 0
Huasca, 54-52 quilos, O. Reichel, ap. 0
Distração, 54 quilos, R. S. 0
Marciano, 56 quilos, A. Rosa 0
Vatutin, 56 quilos, E. Silva 0
Severo 56-54 quilos, A. C. Ribas, ap. 0
Tip Top, 56 quilos, L. Meszaros 0
Avenca, 54 quilos, C. Pereira 0

Ganho por quatro corpos; do 2.º ao 3., uma cabeça.

Rateios: Cr$ 39,00 em 1.º; dupla (34) Cr$ 37,00; placés: Frota Cr$ 24,00; Naipe Cr$ .. 47,00; Fanfula Cr$ 28,00.

Tempo: 77" 4/5.

Total das apostas: Cr$ .... 161.160,00.

Criador: Lineu de Paula Machado.

Tratador: Valdemar Costa

RATEIOS EVENTUAIS

			Cr$
(1	Fanfula	1244	58,00
1 | 2	Tip Top	40	1.816,00
(3	Marciano	133	541,00
(4	Distração	1644	43,00
2 | 5	Huasca	561	129,00
(6	Avenca	29	3.500,00
(7	Giruá	2326	31,00
3 | 8	Naipe	627	112,00
(9	Severo	251	333,00
(10	Frota	1867	39,00
4 |	Vatutin	174	412,00
(12	Malemba	184	395,00
	Total	9080	

11	155	292,00
12	502	90,00
13	579	78,00
14	576	78,50
22	169	268,00
23	738	61,00
24	1196	38,00
33	295	153,00
34	1207	37,00
44	238	190,00
Total	5655	

| 6.ª CARREIRA |

768 Animais nacionais de 5 anos, de três e cinco vitorias no país — Pesos da tabela, com sobrecarga e descarga — 1.600 metros — Premios: Cr$ 15 000,00; Cr$ 3.000,00 e Cr$ 1.500,00.

RIOLIL, masc., castanho, 5 anos, Rio Grande do Sul, Rio e Silca, do Stud Irapurú 54-51 quilos, Reduzino Freitas Filho, ap. 1.º
Escorpion, 58 quilos, R. F. 2.º
Negramina, 48 quilos, O. Macedo 3.º
Espeto, 54 quilos, A. Brito 0
Canaéla, 48 quilos, O. Reichel, ap. 0
Sagres, 54 quilos, J. Mesquita 0
Damarú, 54 quilos, G. C.
Alvinopolis, 54 quilos, L. Rigoni 0
Edro, 54 quilos, D. F. .. 0
Dinazit, 54 quilos, L. Meszaros 0

Não correram: Exigente e Damarú.

Ganho por dois corpos; do 2.º ao 3.º, uma cabeça.

Rateios: Cr$ 50,50 em 1.º; dupla (23) Cr$ 30,00; placés: Riolil Cr$ 16,00; Escorpion Cr$ .. 33,00; Negramina Cr$ 29,00.

Tempo: 103" 3/5.

Total das apostas: Cr$ .... 163.140,00.

Criador: Carlos da Cunha Amaral.

Tratador: Mario de Almeida

RATEIOS EVENTUAIS

			Cr$
(1	Exigente N. C.		
1 | 2	Alvinopolis	215	325,00
(3	Demir N. C.		
(4	Riolil	1384	50,50
2 | 5	Negramina	890	79,00
(6	Edro	469	149,00
(7	Escorpion	932	75,00
3 | 8	Canaéla	1654	42,00
(9	Damarú	343	204,00
(10	Espeto	2269	31,00
4 | (11	Sagres-Dinazit	584	120,00
	Total	8740	

12	557	92,00
13	156	330,00
14	151	341,00
22	708	73,00
23	1315	39,00
24	1186	43,00
33	572	90,00
34	1375	37,00
44	410	125,00
Total	6430	

| 7ª CARREIRA |

769 — Animais estrangeiros — Pesos especiais — 1.800 metros — Premios: Cr$ 12.000,00; Cr$ 2.400,00 e Cr$ 1.200,00.

PEPET, masc., zaino, 5 anos, Uruguai, Schaniar e Pebetina, do sr. Paulo M. Andrade, 48 quilos, Olivio Macedo 1º
Tam Tam, 53 quilos, V. Andrade 2º
Sorpressiva, 53 quilos, V. Cunha 3º
Escocia, 51 quilos, O. Coutinho 0
Baccarat, 43/49 quilos, J. Araujo ap. 0
Gentle Son, 51 quilos, L. Leighton 0
Comarin, 58 quilos, C. Brito 0
Britanico, 56 quilos, S. Batista 0
Tronador, 50/48 quilos, P. Fernandes, ap. 0

Não correram: Scharbel e Charo.

Ganho por quatro corpos; do 2º ao 3º, dois corpos.

Rateios: Cr$ 125,00 em 1º; dupla (24), Cr$ 44,00; placés: Pepet, Cr$ 34,00; Tam Tam-Comarin, Cr$ 19,00; Sorpressiva, Cr$ 26,00.

Tempo: 115" 4/5.

Total das apostas: .... Cr$ 288.930,00.

Importador: Osvaldo Gomes Camiza.

Tratador: Antonio Barbosa.

Total geral das Apostas: .... Cr$ 1.172.800,00.

Total geral dos concursos. Cr$ 307.570,00.

Pista de areia: leve.

RATEIOS EVENTUAIS

1—1	Sorpressiva	2374	60,00
(2	Gentle Son	6724	21,00
2 | 3	Pepet	1144	125,00
(4	Escocia	564	258,00
(5	Baccarat	1218	118,00
3 | 6	Britanico	4458	32,00
(7	Tronador	276	520,00
4—8	Tam Tam-Comarin	1167	123,00
	Total	17935	

11	—	—
12	1346	52,00
13	799	87,00
14	376	186,00
22	1308	53,00
23	1963	35,50
24	1584	44,00
33	624	112,00
34	675	103,00
44	54	1.293,00
Total	8729	

Juros de Apolices
Pagamento imediato com pequeno desconto
Banco Oliveira Roxo, S. A. Ex Cia. Aurea. R. Miguel Couto, 7.

Irará deve conquistar esta tarde a sua primeira vitoria na Gavea

(Conclusão da 13ª pag.)

seu ultimo compromisso, pode, entretanto, se quiser, até vencer. Olho Nele!

| 9ª CARREIRA |

Monin acaba de conquistar uma facil vitoria em 1.400 metros. Não é o aumento da distancia em cem metros um obstaculo à renovação desse sucesso.

Desse jeito, o filho de Cartaginês deverá ganhar novamente.

Yaguarazzo é o seu mais sério inimigo e deve, desse modo, formar a dupla.

Cuêra, mesmo na grama, é um otimo azar.

Prognosticos do DIARIO CARIOCA

Seafire — Garrida — Bem Lembrada
Fariseu — Hertz — Informada
Monte Carlo — Cerro Claro — Sassiada
Guadiana — Saltarela — Clarim
Bolão Chocolate — Garúa — Cigarra
Irará — Malo — Marrocos
Gadir — Encoraçado — Igara II
Milamores — Granflauta — Bolson
Moniñ — Yaguarazzo — Cuêra

AO CORRER DO MARTELO

PEDRO DANTAS

Anunciado, no Tattersal, que as bases de preço fixadas pelos criadores seriam conservadas em sigilo, para verificação posterior ao lance mais elevado houve na assistencia que para lá se dirigira disposta a se deixar cair em tentação, um sussurro geral de decepção e, logo a seguir, os primeiros protestos.

Surgiram os primeiros produtos, e o publico deu mostras de desorientação, como se o preço minimo fosse elemento indispensavel para determinar a avaliação pessoal de cada um.

Para maior infelicidade do sistema adotado, em sua primeira aplicação pratica, sucedeu ainda que, uma vez vencida a hesitação inicial, quando os candidatos se animaram a disputar alguns produtos, que alcançaram ofertas razoaveis ou até mesmo elevadas, o leiloeiro verificava, mediante consulta, que não podia vender, por serem as bases estipuladas mais elevadas ainda. Os protestos não se fizeram esperar. E houve um momento em que as vendas estiveram na iminencia do fracasso.

Os criadores, então, — pelo menos alguns deles — procuraram evitar a queda do interesse, apressando-se a permitir que fossem previamente reveladas as bases que haviam fixado. O erro, porém, não estava tanto no sistema como no proprio critério adotado na fixação dessas bases.

A lição da experiencia... alheia aproveitou grandemente ao sr. Francisco Eduardo de Paula Machado, que soube, com a maior clarividencia, tirar o melhor partido da situação. No dia seguinte, os produtos do "São José" e do "Expedictus" eram quase todos arrematados, obtendo preço medio compensador. As razões de tão radical mudança de atitude do publico foram duas: o previo anuncio das bases e, principalmente, a sua fixação uniforme, variando, apenas, conforme o sexo, e em nivel convidativo para os compradores.

E' certo que o sr. Francisco Eduardo poderá ter proporcionado algum negocio vantajoso, aos que conseguiram arrematar pelo preço-base os seus produtos. Mas, na maioria dos casos, a primeira oferta era contagiosa e os lances sucediam-se, até muito mais do dobro do preço estabelecido.

Convem salientar, para maior realce do exito alcançado pela produção dos estabelecimentos Paula Machado, que estes não vendem os seus melhores produtos senão excepcionalmente, reservando-os para defesa de suas proprias cores. Imagine-se o que seriam as suas vendas, se todos os seus produtos, sem exceção, fossem apregoados e vendidos ao correr do martelo!

NÃO SE ESQUEÇA

HOJE

NA PREFEITURA — Serão pagas, hoje, na CRE, as seguintes propostas: 87730 — 88120 — 88121 — 88122 — 88123 — 88124 — 88125 — 88126 — 88127 — 88128 — 88129 — 88130 — 88131 — 88132 — 88133 — 88134 — 88135 — 88136 — 88138 — 88139 — 88140 — 88141 — 88142 — 88143 — 88146 — 88147 — 88148 — 88149 — 88150 — 88151 — 88152 — 88153 — 88154 — 88155 — 88156 — 88157 — 88158 — 88159 — 88160 — 88161 — 88162 — 88163 — 88164 — 88165 — 88166 — 88167 — 88168 — 88169 — 88170 — 88172 — 88173 — 88174 — 88175 — 88176 — 88178 — 88179 — 88180 — 88181 — 88183 — 88184 — 88185 — 88189 — 88190 — 88191 — 88192 — 88193 — 88194 — 88195 — 88196 — 88197 — 88198 — 88199 — 88200 — 88202 — 88203 — 88204 — 88205 — 88206 — 88208 — 88209.

FEIRAS LIVRES — Praça da Bandeira — Rua das Laranjeiras — Rua Licinio Cardoso — Praça Niterói — Praça dos Arcos — Avenida Antenor Navarro — Rua Leopoldo Miguez e rua Pereira Landim.

FARMACIAS DE PLANTÃO — L. da Carioca — Visc. Rio Branco 81 — Visc. Pirassinunga 2 — Av. Salvador de Sá 77 — Aristides Lobo 229 — Campos da Paz 206 — Haddock Lobo 350 — Sampaio Ferraz 8-C — Matoso 101-B — Maris e Barros 455 — Praia do Flamengo 118-A — Laranjeiras 458 — Lapa 18 — Ladeira do Senador 5 — Catete 37 — Av. Ataulfo de Paiva 490 — Av. Ataulfo de Paiva 283 — Vol. da Patria 351 — Humaitá 63-A — Mar. Cantuaria 106 — Visc. Pirajá 623 — Siqueira Campos 83 — Av. N. S. Copacabana 209 — Av. Atlantica 374 — Julio Castilhos 15-C — Montenegro 129-B — Av. Princesa Isabel 60 — São Cristovão 102 — Bela 43 — S. Luis Gonzaga 51 — Figueira de Melo 255 — Gen. Gurjão 154 — Uruguai 317-A — Desembargador Isidro 21 — Av. 28 Setembro 439 — Teodoro da Silva 849 — Visc. Abaeté 34 — Barão de Mesquita 786 e 238 — Arquias Cordeiro 810 — Dias da Cruz 476 — Aquidabam 150 — Assis Carneiro 651A — Av. Suburbana 2865 — Bernardino de Campos 128 — José dos Reis 546 — Av. João Ribeiro 5 — Arquias Cordeiro 628-A Cachambi 357-B — Engenho de Dentro 364-A — Barão Bom Retiro 156 A Ana Nery 1008 A — Av. Automovel Clube 2884 — Estr. Mar. Rangel 178 — Av. Suburbana 8701 e 10498 — Estr. Barro Vermelho 524 — Capitão Couto Menezes 28 — Estr. Mar. Rangel 918-B — Estr. Mons. Felix 405 — Conselheiro Galvão 654 — João Vicente 1.121 — 1º de Maio 17 — Fernandes Marinho 13 — Pacheco da Rocha 106 — Americo Rocha 418 — Largo Pavuna 45-A — Silva Vale 326-B — Pça. Quintino Bocaiuva 16 — Maria Freitas 24 — Carolina Machado 1480 — Av. Democraticos 521 — Alte. Teixeira de Castro 121 — Cardoso de Moraes 514 — João [illegible] 161 — Major Conrado 287 — Av. Antenor Navarro 530 — Leopoldina Rego 880 — Estr. Braz de Pina 806-B — Candido Benicio 1037 — Av. Geremario Dantas 12 — Av. [illegible] Vasconcelos 45 — Albino Paiva 105 — Sta. Cruz 837 e 200 — 2 de Abril 5 — Estr. Nazaré 38 — Estr. Rio do Paulo 30 — Ferreira Borges 23 — Estr. do Monteiro 4 — Felipe Cardoso 27 e Lopes Moura 66.

Repercussão de uma campanha

Nosso companheiro Carlos Lacerda recebeu, ontem entre outras mensageis, as seguintes que destacamos:

"Seus recentes artigos coroados pelas palavras de ontem na radio o consagrem como um dos maiores jornalistas brasileiros. (a.) Alceu Amoroso Lima".

"Componentes familia brasileira viemos trazer nosso apoio pela brilhante e corajosa campanha na defesa da moralização do Brasil. Incitamos prosseguir para bem da nossa querida patria. (aa.) Ausenia Ledina, Lucia Maria, Inês Criseida, Lourdes Graziela Perlingeiro". (Do Meier).

De Cariasú, Ceará: "Congratulamo-nos pelo brilhante discurso desmascarando Dutra e Fiuza. Pedimos remeter via aérea numero do DIARIO CARIOCA de hoje (a.) Alvaro Pereira, Aderson Borges". (Foi impossivel enviar, por estar esgotada a edição).

De Almorés, Minas Gerais: "Parabens grande oração ontem Radio Tupi. (a.) José Cristino Neto".

De Castro, Paraná: "Parabens discurso Radio Tupi. — Daniel Paula Castro".

Do engenheiro Ciro Farina: "Entusiastico abraço pelo seu artigo publicado no "Correio da Manhã" de hoje, monumento de logica, patriotismo e sinceridade como não me lembro de outro igual".

VARIAS

DOZE FORFAITS

Até o término da reunião extraordinaria de ontem a Comissão de Corridas do Jockey Club Brasileiro havia recebido as declarações de forfait para a sabatina desta tarde dos seguintes animais:

Brucutú, Cacique, Tamoio, Maquis Julóca, High Sheriff, Maracan, Oldra, Guapeba, Lu'a, Madrilhera e Relâmpago.

NÃO PODEM ATUAR

O aprendiz Nestor Linhares e os jóqueis Artur Araujo, Waldir Lima, Roberto Olguin e Emigdio Castillo não podem atuar na reunião desta tarde na Gávea em virtude de se encontrar suspensos pela Comissão de Corridas.

Betting Simples

1 — Gadir
1 — Milamores
2 — Monin

A HORA DA PRIMEIRA CARREIRA

A primeira prova da sabatina desta tarde no Hipódromo Brasileiro, será corrida às 13,10 horas.

O Clássico "Jockey Club Argentino" tem a sua realização marcada para às 15.45 horas.

OS RESULTADOS DOS CONCURSOS

Os concursos ontem promovidos pelo Jockey Club Brasileiro tiveram os seguintes resultados:

BOLO SIMPLES

1 ganhador, com 6 pontos — Rateio: Cr$ 35.776,00.

BOLO DUPLO

4 ganhadores com 11 pontos — Rateio: Cr$ 6 624,00

BETTING JOCKEY CLUB

2 ganhadores — Rateio: Cr$ 3.988,00.

Betting Duplo

1 — Gadir — 3 — Encoraçado
1 — Milamores — 3 Granflauta
2 — Monin — 3 — Yaguarazzo

BETTING ITAMARATI

22 ganhadores — Rateio: Cr$ 2.244,00.

BETTING DUPLO

Não teve ganhador — Liquido a ser acrescido ao betting duplo de sábado próximo: Cr$ 113.128,00.

UMA DAS CHAPAS DO JOCKEY CLUB

Por um grupo numeroso de socios foi apresentada ás proximas eleições do Jockey Club a seguinte chapa:

Presidente, sr. João Borges Filho.

Comissão Administrativa—Vice-presidente, dr. Filadelfo de Azevedo; 1.º secretario, professor Luiz Pinheiro Guimarães; 2.º secretario, dr. Aloi[illegible]o Lima Campos; 1.º tesoureiro, Manuel de Araujo; 2.º tesoureiro, Homero Borges da Fonseca.

Comissão de Corridas — Moacir de Carvalho, dr. Otavio Rodrigues, Carlos Belmiro Rodrigues, Nelson Monte.

Comissão de Hipodromos — Dr. Francisco Constant Feguelredo, Paulo Burlamaqui de Melo, José Bastos Padilha, dr. Aldestano Porto d'Ave, dr. Armando Fajardo, dr. Roberto Seabra, dr. José da Silva Azeredo Neto.

Comissão de Sede — Dr. Jaime Tigre de Oliveira, Julio Xavier de Moura, dr. Alonso Dutra, Jorge Vidal Leite Ribeiro, dr. Luiz Nabuco.

Conselho Consultivo — Desemb. Cesario Silva Pereira, desemb. Toscano Espinola, Edmundo da Luz Pinto, José Willemsens, dr. Francisco Thompson Flores, F. E. de Paula Machado, José Buarque de Macedo, dr. Otavio de Souza Leão, dr. Eduardo Bahout, dr. Carlos Teles da Rocha Faria, José Candido Miranda, Ademar Leite Ribeiro, Ciro Aranha, Sebastião Mendes Brito, Mario de Oliveira Barbosa, Elmano Cardim.

Conselho Fiscal — Dr. José Randolfo Carvalho de Paiva, dr. Osvaldo Costa, Acacio Antunes Pereira, dr. João M. de Melo Magalhães, Antonio Tertuliano Ferreira de Brito, Carlos Mendes Campos, dr. Fernando Machado Portela.

Suplentes do Conselho Fiscal — Marcos Carneiro de Mendonça, dr. Eurico de Souza Leão, dr. Maxencio da Veiga Leitão, comte. Paulo Nogueira Penido, Isaac Elbas, dr. Gabriel Vivacqua.

CHOCOLATES FINOS
MARQUISE
AV. RIO BRANCO, 170

2 ULTIMOS DIAS!!!
Hoje ultima vesperal às 16 horas com ENTRADAS GRATIS para as crianças até 12 a. Sessões à noite às 19,45 e 22 horas. — AVISO — Amanhã — Domingo das Eleições, não haverá vesperal — Sessões à noite às 19,45 e 22 horas com os dois ultimos espetaculos da mais sensacional revista de 1945!
Teatro JOÃO CAETANO
TRUNFO É ESPADAS!

SUICIDIO EM MASSA DE EX-SOLDADOS ALEMÃES

ESTOCOLMO, 30 (U. P.) — Ex-soldados alemães internados no sul da Suecia tentaram suicidar-se e mutilar-se, em massa, ao recebe.em ordem de sair para serem repatriados a bordo de navios russos que os aguardavam em Trelleborg.

As autoridades suecas declararam que houve "muitos" suicidios e "grande numero" de feridos entre milhares de antigos soldados alemães que resistiram aos esforços para que empreendessem viagem de retorno a sua patria ocupada. Adiantaram que, prevendo essas dificuldades, as tropas suecas cercaram ao meio dia os quarteis dos campos de Backamo, Rinkaby e Raenslaett, no sul da Suecia, como medida preliminar para a transferencia dos internados para o porto de Trelleborg.

Os lideres dos difirentes campos haviam declarado que se oporiam aos esforços de extradição e que a maior parte dos internados preferia suicidar-se a voltar para sua patria.

Os soldados suecos irromperam nos quarteis de Backamo, onde os alemães haviam se entrincheirado por trás das portas e janelas, e encontraram muitos dos internados, mortos e inumeros outros feridos. Os suicidas e mutilados utilizaram-se de facas e pedaços de vidro.

Afirma-se que, á chegada dos soldados suecos, a Raenslaett, iniciaram-se as tentativas de suicidio.

O lider alemão desse campo apunhalou-se ao ver surgirem os soldados. Enquanto isso, os demais refugiados concentraram-se no meio do campo e opuseram obstinada resistencia, pelo que os soldados suecos viram-se forçados a ferir muitos dos alemães, tendo sido grande numero destes conduzido para o hospital.

Anunciou-se a chegada de 2 caça-minas russos, procedentes de Bornholm com a Comissão soviética especial de extradição. O navio russo "Kuban" se encontra no porto de Trelleborg pronto para transportar 2.700 antigos soldados alemães.

A INDUSTRIA CAFÉEIRA NÃO PODERÁ SOBREVIVER

A advertencia feita pelo delegado brasileiro, presidente da Junta Inter-Americana

CHICAGO, 30 (U. P.) — A Associação Nacional de Café desta cidade entrou no segundo dia de sua convenção, com os delegados apoiando aparentemente a tese de que o programa de subsidios dos Estados Unidos era inadequado. O delegado brasileiro e presidente da Junta pan-americana de café, sr. Eurico Penteado, conduziu os delegados ao recinto, declarando que a industria cafeeira não poderia sobreviver ás atuais condições. A proposito, o sr. Penteado acrescentou: "A industria cafeeira na America Latina lamenta a decisão de considera-la capaz de resolver a atual e embaraçosa situação, relativa á distribuição de estoques".

O PREÇO MAXIMO NÃO SERA' "ELIMINADO"

CHICAGO, 30 (United Press) — Na Convenção da Associação Nacional de Café o presidente da Junta Inter-Americana de Café, sr. Edward Calez, do Departamento de Estado, declarou que o preço maximo não será "eliminado, suspenso ou aumentado" devido ao receio da inflação.

Explicou, em seguida, que se fosse possivel considerar o café isoladamente, sem levar-se em conta outras mercadorias ou o programa de estabilização em geral, estou certo de que o preço maximo teria sido eliminado á muito tempo".

FATORES INDISPENSAVEIS A' PROSPERIDADE

Cale assinalou que não foi o Departamento de Estado quem recomendou o estabelecimento de subsidios á importação do café. Mais adiante expressou a opinião de que a futura prosperidade dos produtores de café dependia dos seguintes fatores:

1. — O café que possa ser produzido com as plantas que ainda existem quando for eliminado o preço maximo nos Estados Unidos e com as que sejam plantadas posteriormente.

2.º — A tendencia futura do consumo mundial.

3.º — O custo da produção do café futuramente.

FALTA DE INFORMES

Acrescentou que são estes fatores sobre os quais existe atualmente pequena informação precisa e que a Junta Inter-Americana de Café deve avaliar no estudo que está fazendo. Estes fatores são mais importantes que a questão dos subsidios, que é apenas um problema de alguns meses.

O sr. Eurico Penteado, presidente do Escritorio Panamericano de Café, declarou não poder afirmar nada porque diante da confusão que cerca a atual situação cafeeira estava tão perplexo e confuso como os demais delegados. Afirmou ainda estar menos informado que outros e que portanto nada podia esclarecer pois stava igualmente sem informações.

DECLARAÇÕES DO SR. SAMUEL PIZA

O sr. Samuel Piza, delegado costarriquense, disse que de acordo com as instruções da Junta os diretores do Escritorio Panamericano trataram com o Departamento de Estado para procurar um acordo sobre a recente medida sobre os subsidios, afirmando o seguinte.

1.º — Que o Departamento de Estado fez todos os esforços possiveis para obter uma decisão mais favoravel.

2º — que a decisão anunciada era definitiva.

3º — que se os produtores se recusarem a vender livremente seu café este será racionado novamente.

4º — que seria perda de tempo nova Conferencia Panamericana do Café e que nas circunstancias atuais, como representantes estrangeiros, fomos até onde permite a logica de nossa situação, e, portanto, acredito, segundo o expressou o presidente do Escritorio Panamericano de Café, que pelo menos por enquanto essa questão está em nossas mãos.

CONVITE DO DELEGADO CUBANO

O sr. Sergio Rojas, delegado cubano, convidou a Associação Nacional de Café a efetuar em Havana, sua conferencia de 1946, proposta essa que foi aplaudida pelos assistentes.

O dr. Henrique Lopez delegado da Guatemala, declarou que o subsidio não havia sido pedido e que não satisfazia as aspirações dos paises produtores.

Trata-se apenas de um paliativo que deve terminar de forma a nos dar oportunidade de obter o que reclamam a industria e os paises produtores: a completa eliminação das restricões ocasionadas pela guerra. Até agora fracassaram todos os nossos esforços para conseguir o que nossos povos desejam. Todos os paises produtores estão obrigados e comprometidos a dar a seus povos um melhor nivel de vida para colocar no nivel de pessoas decentes nossas populações mal vestidas e mal alimentadas. O problema é por conseguinte basico e deve ser resolvido, para beneficio dos paises produtores e dos Estados Unidos. O problema é internacional e deve ser resolvido para manter os principios da fraternidade continental.

O COMERCIO CAFE'EIRO ESTADUNIDENSE

CHICAGO, 30 (U. P.) — Perante seiscentos membros da Associação Nacional do Café, reunidos na 33ª Convenção Anual de Café, o sr. Eurico Penteado, presidente do Escritorio Panamericano de Café, falou sobre a responsabilidade do fornecimento futuro de café ao comercio caféeiro estadunidense.

Houve aprovação espontanea de parte dos delegados sobre o conteudo no caso enviado pelo novo diretor do DNC, felicitando a Associação Nacional de Café pelo magnifico trabalho desenvolvido para promover o consumo de café nos Estados Unidos.

A advertencia do diretor do DNC de que não poderia obrigar os produtores brasileiros a vender, a preço ruinoso, impressionou profundamente os delegados.

COMPANHIA INTERNACIONAL DE CAPITALIZAÇÃO

RESULTADO DO SORTEIO DO DIA 30 DE NOVEMBRO DE 1945

Realizou-se ontem em presença do Fiscal do Governo o sorteio de amortização de titulos desta Companhia, tendo sido sorteadas as seguintes OITO combinações:

Combinações sorteadas:

Y E D
K L P
J C N
F W Q
B C V
A L L
N G S
M E F

Os portadores de titulos em dizer contemplados são convidados a receber o reembolso garantido, na sede da Companhia, á

AV. NILO PEÇANHA, 12 - 6º ANDAR
RIO DE JANEIRO

Não esqueçam o pagamento das mensalidades! Em caso de interrupção reabilitem imediatamente os seus titulos.

E' suficiente pagar duas MENSALIDADES para revigorar o mesmo e evitar a perda do direito sobre o sorteio e salvar as suas economias.

DANTON JOBIM
Raul Landim
Mauricio Cunha
G. R. Mello Mattos
ADVOGADOS
RUA ARAUJO PORTO ALEGRE, 64 3.º ANDAR
Telefone: 42-7577

UM REPTO DE HONRA AO SR. LUIZ CARLOS PRESTES

(Conclusão da 3ª pag.)

nifestações de solidariedade do povo pernambucano, das quais sai cercado, ao deixar o governo. Volvendo ao meu Estado, para assumir o meu posto na campanha de regeneração nacional, receberam-se aqui os mais calorosos testemunhos de simpatia e de apreço. Que autoridade tem o sr. Luiz Carlos Prestes para vir insultar-me e caluniar-me no meu Estado?

GOVERNO JUSTO E RESPONSAVEL

"Fui investido no poder, em 1930, continua o nosso entrevistado, em consequencia de um movimento revolucionario. Se violencias houve, como reflexo de tal circunstancia desafio a quem demonstre terem sido elas praticadas com o meu apoio, ou sem a condenação formal e a punição severa por parte de meu governo".

QUEM SAO OS "CARRASCOS"

"Carrasco é quem cumpriu sentença por ter ordenado o assassinio da menor Elza Fernandes. Carrasco é quem se responsabilizou pelo massacre, em 1935 de oficiais do Exército adormecidos nos quarteis.

A autoridade moral com que o chefe comunista me injuria pode ser medida pelas suas referencias ao homem com quem andava mancomunado para golpear a nação, até bem pouco. O sr. Getulio Vargas, para ele, é uma santa pessoa, um "homem de boas intenções". Mas foi o sr. Getulio Vargas quem o fez esbofetear em pleno tribunal por soldados da Policia Especial, conforme documentação fotografica existente ilustrada pelo testemunho de varias pessoas. Deve ainda ao sr. Getulio Vargas os nove anos de prisão que cumpriu, condenado por crime comum. E foi esse mesmo sr. Getulio Vargas quem entregou sua esposa á Gestapo, para que fosse morta nos campos de concentração da Alemanha nazista.

"FARSANTE"

"Não é carrasco", para o sr. Luiz Carlos Prestes, o mandatario de todas essas iniquidades de que foi vitima.

E' pelo contrario um "homem de boas intenções" conforme declarou ontem mesmo em seu discurso...

E' ou não um farsante o sr. Luiz Carlos Prestes?

Quanto á infamia caluniosa que levantou ao meu respeito quando á frente da embaixada no Mexico, lançou por seu jornal um repto de honra ao sr. Luiz Carlos Prestes declarou-nos o sr. Lima Cavalcante.

"Fica o chefe comunista intimado a apontar qualquer ato meu, qualquer iniciativa de qualquer natureza tomada por mim contra a sra. Leocadia Prestes, durante toda a minha atuação como embaixador naquela republica americana.

SE NÃO PROVAR...

Se não provar o que disse, se não documentar sua afirmativa, terá mentido conscientemente, com o proposito bastardo de criar uma atmosfera de antipatias e de prevenções em torno de minha pessoa.

Como embaixador no Mexico tive duas vezes, durante cinco anos, ocasião de mandar renovar os passaportes da sra. Leocadia Prestes e de sua filha, Ligia. Jamais hesitei em fazê-lo, e as provas disso estão registadas no Ministerio das Relações Exteriores.

A BANDEIRA DO BRASIL NO ENTERRO DA SRA. LEOCADIA PRESTES

"Quanto a torturas movidas contra sua progenitor, não é menor a infamia que o sr. Luiz Carlos Prestes assaca contra mim. Bem sei que lhe deram noticias de ter eu procurado evitar fosse o esquife da sra. Leocadia coberto com a bandeira brasileira. Isso não passa duma grosseira invencionice, cuja veracidade o chefe comunista tinha o dever moral de apurar antes de repetir. Não fiz, junto á Secretaria das Relações Exteriores do Mexico, qualquer "demarche" no sentido de evitar fosse a bandeira do Brasil usada no enterro de d. Leocadia. Continuo reptando-o a que se demonstre o contrario do que afirmo.

Aliás no Mexico, o uso das bandeiras nacionais de paises estrangeiros está rigorosamente sujeito á permissão oficial dos respectivos agentes diplomaticos. Se algum empenho tivesse eu manifestado a esse respeito, a bandeira brasileira não teria coberto o caixão mortuario da sra. Leocadia, como de fato cobriu, e todo o mundo sabe disso.

IMPUTAÇÃO ABSURDA

"Meus sentimentos, minha formação, minha dignidade são, alem disso, de todos conhecidos. Sem odios e mesquinharias, incapaz de ferocidades e de atitudes perversas, porque haveria eu de me apurar contra uma senhora para quem conduzi, em 1929, cartas do proprio filho a mim confiadas e vice-versa?

PORQUE O SR. PRESTES NÃO FOI AO ENTERRO DE SUA MÃE

"Se o sr. Luiz Carlos Prestes não compareceu ao sepultamento de sua progenitora, também não me cabe a responsabilidade. Ao falecer a sra. Leocádia fui procurado pelo general Tomás Sanchez Hernandez, meu particular amigo e chefe do Estado Maior do general Lazaro Cardenas, secretário do Estado da Defesa Nacional do México. Solicitou-me o general Hernandez que telegrafasse ao govêrno brasileiro transmitindo-lhe um apêlo no sentido de que o sr. Prestes pudesse ir assistir ao enterro da sra. Leocádia.

Ponderei-lhe que, estando perfeitamente informado a respeito do pensamento do govêrno brasileiro não podia fazê-lo. Mas indiquei-lhe imediatamente os caminhos pelos quais êsse pedido poderia obter possivel êxito junto ao sr. Getúlio Vargas: dirigir-se diretamente o general Cardenas ao então chefe do govêrno brasileiro, solicitando-lhe a permissão.

Assim foi feito. O general Lazaro Cardenas antigo presidente do México, e, ao tempo em que essas coisas se passaram, secretário da Defesa Nacional estava qualificado para obter do govêrno brasileiro o consentimento necessário.

Mas o sr. Getúlio Vargas, o "homem de boas intenções" a que se refere o sr. Luiz Carlos Prestes nem sequer se dignou de dar uma resposta ao apêlo do ministro mexicano.

O "HOMEM DE BOAS INTENÇÕES"...

"Isso prova que o pensamento do govêrno brasileiro sôbre a permissão de viajar um prisioneiro para fora do país era mesmo aquele de que eu ou era a par o general Hernandez. Mas prova também o apreço que o "homem de boas intenções" dava a êsse caso, tanto que nem para negar a permissão acusou o recebimento do pedido...

DESMEMORIADO

Soube, também que o sr. Prestes se referiu á minha pessoa emprestando tons desprezíveis á palavra "individuo".

Êsse "individuo" todavia, é aquele mesmo que representou aqui o sr. Prestes até abril de 1930, conforme carta autografada que tenho em meu poder, e já publicada em Pernambuco além da farta documentação que ainda hei de dar ao conhecimento público e por onde se ve qual o juizo que, sem nenhum favor, o sr. Prestes fazia a meu respeito.

O "individuo" é ainda o mesmo que correu em seu auxilio ajudando-o moral e materialmente no seu exilio na Bolivia quando lá estava o sr. Prestes doente, desamparado e sem recursos. Mais tarde, quando já em Buenos Aires foi novamente o "individuo" quem o auxiliou por vários meios.

O sr. Prestes hoje porém esquece-se de tudo e desvirtua intencionalmente fatos na sequeira da farsa politica em que anda empenhado.

FIUZA DOMÉSTICO DO EX-DITADOR

"A começar pela candidatura dum comensal do sr. Getúlio Vargas, doméstico do ditador deposto e em cuja propriedade, em Petrópolis ia o sr. Getúlio passar seu "week end" confortável e comer churrasco de quando em vez.

Sôbre essa comédia burlesca, concluiu o sr. Lima Cavalcanti, já falaram os antigos companheiros do farsante bastando citar Hercolino Cascardo, Carlos de Lacerda, Roberto Sissen e êsse admirável Silo Meireles, cujas opiniões a êsse respeito podem ser lidas hoje, nos jornais matutinos.

TODOS OS PROBLEMAS VISTOS

(Conclusão da 3ª pag.)

de patriota que proclama constituirem os problemas da educação a pedra angular em que deve assentar a administração pública, importando o seu descaso no malbarato do futuro do País.

7 PONTOS ESSENCIAIS

— Em suma, se por ventura acontecer que pela vez primeira um estudante ascenda á Camara Federal, a minha atuação será de portavoz dos anseios dos estudantes e da mocidade democratica brasileira e em defesa dos seus interesses. Assim, bater-me-ei a) pela autonomia universitaria; b) pela gratuidade do ensino em todos os gráus; c) pela assistencia ampla e eficaz aos estudantes necessitados; d) pela revisão geral da legislação sobre o ensino, nas normas já traçadas pelo brigadeiro Eduardo Gomes, no seu magnifico discurso da Baía, e com ampla participação dos estudantes; e) pela valorização das profissões tecnicas; f) pela regularização da profissão de economista, reservando-se apenas aos diplomados determinados direitos de administração; g) pela instalação condigna e com brevidade da Faculdade Nacional de Economia.

NEM UM NEM OUTRO EXTREMISMO

— Outro problema fundamental para o estabelecimento da ordem (estrutura e existencia da sociedade) e impulso ao progresso (desenvolvimento da sociedade), o brigadeiro o vem encarando frente ás condições especificas, sem as formulas exoticas e totalitarias do comunismo e do integralismo, até chegar á avançada conclusão do seu festejado discurso do Recife, em que reconheceu ser a um tempo individual e social a propriedade e a necessidade primordial do reajustamento do salario consoante á natureza do serviço e á condição e necessidade de quem o presta, reconhecido o direito á participação nos lucros.

Aguarda-nos, evidentemente futuro promissor, de ação fecunda e harmoniosa do capital e trabalho, este no conceito feliz do grande Pontifice Leão XIII, a verdadeira fonte da riqueza publica.

— Com tais corretivos e a sanção da justiça e equidade será obviado a que o direito da classe trabalhadora transforme em garantias e faculdades para si, tudo quanto lhe tem sido negado pela força que a oprime, acampada, sem pão e sem lar, na vida mesmo sem sepultura na morte, mas contribuindo á força com seu trabalho, com suas angustias com a sua miséria, para a bacanal dos detentores do poder e seus apaniguados, que a oprimiam a embruteciam, as exploravam e a desprezavam; será, como judiciosamente, não ha muito ponderava o eminente lider catolico, professor Alceu Amoroso Lima, em magnifico discurso — "a renovação da sociedade pela nova hierarquia do capital a serviço do trabalho, e do trabalho e capital subordinados ás regras supremas da Justiça e do Amor".

PONTOS GERAIS

— Bater-me-ei ainda pela autonomia do Distrito Federal, velha aspiração dos cariocas; pela extinção do anacronismo de nossa burocracia, para que se lhe introduza novos metodos e processos simplificadores; por reais garantias e bem-estar aos servidores publicos quaisquer, por vencimentos equanimes e facilidades de casa propria, sua respeitabilidade, elevação do seu nivel material e moral, livres seus vencimentos de quaisquer impostos e taxas inclusive do imposto de renda, que deve ser aumentado em relação ao capital; pela proibição dos lucros extraordinarios, incompativeis com a verdadeira moral publica e uma das causas da carestia da vida; pela revisão de todos os impostos, cujos regulamentos estão plenos de erros, falhas, incongruencias e lacunas e mesmo aberrantes das normas e principios igualitarios, juridicos e economicos.

— Finalmente, seja qual fôr a sorte que se me apresente nessa transição das atividades e lutas pelos ideais democraticos no campo estudantil para a vida publica não olvidarei jamais, — mercê de Deus — os principios de minha formação catolica e não abandonarei os ideais mais puros hauridos no amor pelos estudos, sob a soberana égide da influencia religiosa.

PRUDENCIA CAPITALIZAÇÃO

AMORTIZAÇÃO DE NOVEMBRO DE 1945

No sorteio de Amortização realizado na séde da Companhia com a assistencia do Fiscal Federal, na presença de portadores de titulos e do publico, foram as seguintes

COMBINAÇÕES SORTEADAS:

PLANO "A"

O P X	T I Y	U I V	O P Hj
M M V	P K Dj	E T T	T T E

PLANO "B"

Do 1.º ao 6.º			Do 7.º ao 12.º		
VZ 12	PM 18	ZO 35	XZ 2	LX 18	GH1
AO 28	NL 25	CO 31	AH 32	DO 35	QM 4

SUCURSAL
Rua do Mexico, 168 - 4.º and.
FONE: 42-8956 — RIO DE JANEIRO

VINTEM POUPADO VINTEM GANHO

A mulher compra...
...o que o homem usa!

A loja que ajuda a mulher comprar para os homens.

Sarmento

Av. Rio Branco, 120 - Loja 9

ARTIGOS FINISSIMOS PARA HOMENS

LUDIBRIOU OS ADVOGADOS E OS MEDICOS QUE O EXAMINARAM

EDIÇÃO DE HOJE
16 PAGINAS

Diario Carioca

NUMERO AVULSO
40 Centavos

ANO XVIII — RIO DE JANEIRO — SABADO, 1 DE DEZEMBRO DE 1945 — N. 5.352

HESS ENGANOU OS PSIQUIATRAS

PETAIN NA ILHA DE YEN

Na ilha de Yen, na costa do norte de Sables-D'Olone, Petain olha para o mar. Separam-no do exterior as grades da prisão. Petain tinha sido transferido da cidadela de Pierre Levec. (Foto ACM — DC)

FINGIU TER PERDIDO A MEMORIA PARA ESCAPAR

Prossegue o julgamento dos criminosos de guerra — Executado o Almirante Cànaris

NUREMBERG, 30 (De Frederick Oeschner, Correspondente da United Press) — Rudolf Hess admitiu, hoje, que havia estado fingindo perda de memória. Disse que está preparado para se submeter ao julgamento, embora desconheça ao Tribunal Militar Internacional o direito de julgá-lo.

Ao mesmo tempo, o major-general Erwin Lahousen, sub-chefe da contra espionagem alemã, declarou como testemunha, que os delinquentes de guerra nazistas haviam tramado o assassinato dos generais franceses Maxim Weygand e Henry Giraud: deram ordens para matar todos os comissários e comunistas russos aprisionados e prepararam os incidentes que serviram de pretexto para a invasão da Polônia.

A declaração de Hess de que havia enganado ao seu próprio advogado e os psiquiatras, feita depois do testemunho de Lahousen, causou entre os acusados pânico e irritação a ponto de Goering ter dito durante o tempo reservado para o almôço, que Lahousen devia ser linchado, enquanto von Ribbentrop mormurou nervosamente: "que farei? Que farei?

A SENSACIONAL DECLARAÇÃO

No final da audiência, Rudolf Hess dirigiu-se ao lugar das testemunhas e dos acusados, para fazer a sensacional declaração. O juiz mandou retirar, imediatamente, os demais acusados, permanecendo apenas no Tribunal Hess, seu advogado particular e três outros defensores.

O presidente do Tribunal chamou o advogado Rohrscheidt, ao qual disse que Rudolf Hess se considerava em estado normal. O advogado disse que não estava de acôrdo com tal crença, porquanto os psiquiatras opinavam que Hess não tinha capacidade para se defender. Então, Hess entrou a Rohrscheidt uma nota, na qual lhe perguntava se, para abreviar o processo podia fazer declaração. O presidente do Tribunal autorizou-o.

HESS QUERIA FALAR PESSOALMENTE

Hess pôs-se de pé, então, e lendo as notas que tirou do bolso, disse:

"Senhor presidente: Ao iniciar-se a audiência entreguei ao meu defensor uma nota, na qual eu dila acreditar que êste julgamento poderia ser abreviado se me fôsse permitido falar pessoalmente. O que tirei agora penso dizer mais tarde. Quanto à questão de se quero me submeter a julgamento junto aos meus camaradas faço a seguinte declaração ao Tribunal:

"Minha memória está outra vez a minha disposição. Minha memória está novamente em perfeito estado. A razão pela qual simulei perda de memória foi um despistamento. Na realidade, apenas a minha faculdade de concentração diminuiu porém para defender-me, para fazer perguntas as testemunhas e responder ao interrogatrio ela não foi afetada.

ASSUME A PLENA RESPONSABILIDADE DE SEUS ATOS

"Faço notar que assumo plena responsabilidade de tudo o que fiz, assinei e rubriquei. Minha atitude e principio de que o Tribunal não é competente, não são afetados pela declaração que acabo de fazer. Até agora, e durante as conversações que mantive com meu advogado, sustentei a perda de memória; portanto, êle agiu de boa fé".

Rorhschiedt murmurou: "Isso prova que êle está louco". Hess sentou-se, sorrindo, enquanto os presentes na sala prorrompiam em gargalhadas. O Tribunal decidirá se Hess poderá defender-se ou se será submetido a um tratamento médico, contra a sua vontade.

DIFICULTOU AS MANOBRAS DE HITLER

Anteriormente, o general Lahousen, que era ajudante do almirante Canaris, chefe do Serviço de Contra-Espionagem Alemã, disse que Canarias era um implacável inimigo dos nazistas e que odiava a guerra tendo feito tudo quanto pôde para dificultar as manobras de Hitler.

Acredita-se que o almirante Canaris foi executado pela "Gestapo" em abril último quando Hitler suspeitou que o almirante tramava algo contra sua vida.

Lahousen acrescentou que o marechal Keitel procurou conseguir que o Serviço de Espionagem eliminasse os generais Weygand que se encontrava no norte da África, e Giraud naquela época prisioneiro dos alemães. Lahousen disse que Canaris rejeitou tais pedidos, dizendo que "não queremos cometer crimes".

VON KEITEL, O MAIS INFELIZ

NUREMBERG, 30 (Por Ann Seringer da United Press) — O marechal de campo Wilhelm Von Keitel está firmemente convencido de ser o homem mais mal compreendido do mundo e provavelmente, o mais infeliz dos que se encontram em Nuremberg, como alvo de acusação de ser criminoso de guerra.

O chefe do Alto Comando de Hitler considera-se como um dos que mais se sacrificaram pelo Fuehrer conquanto não seja culpado pelos crimes nazistas, pois declarou durante o interrogatório: — "Cumpria apenas o meu dever militar".

O marechal Von Keitel, que conta 63 anos de idade e foi lider nazista disse em tom de lamentação: — "Estive nesta espinhosa posição durante cerca de 7 anos em cujo desempenho pûs tôda a minha energia para servir o Fuehrer Adolf Hitler". Frequentemente, recorda as dificuldades por que passou e demonstra a sua esperança que todos e a Côrte lhe dispensem alguma consideração. Prosseguindo nas suas lamúrias disse o marechal: — "Portanto, ofende-me o fato dos interpelantes me acusarem de estar ocultando a verdade. O que se dá é simplesmente que não se pode esperar de mim que tenha na lembrança tôdas as diretivas de cada ordem que tenha passado por minhas mãos naquele período".

RESPOSTAS LACONICAS E POLIDAS

A atitude do marechal Von Keitel é de quem paira acima dos julgamentos de crimes de guerra, e efetivamente mesmo a Côrte considera que o seu reconhecimento seria impróprio e estaria abaixo de sua dignidade como soldado. Comporta-se êle estritamente como militar. Evita discutir com os guardas e responde exclusivamente as perguntas essenciais com frases lacônicas e polidas. Mostra-se todavia aborrecido quanto ao seu uniforme da Wehrmacht, de colarinho alto e botões dourados, entretanto está plenamente convencido de suplantar em aparência militar os companheiros de prisão. Referindo-se à ausência de cabides na cela em que se acha recolhido para seus uniformes, disse: "É impossível conservá-los limpos e impecáveis".

GOERING NO TRIBUNAL

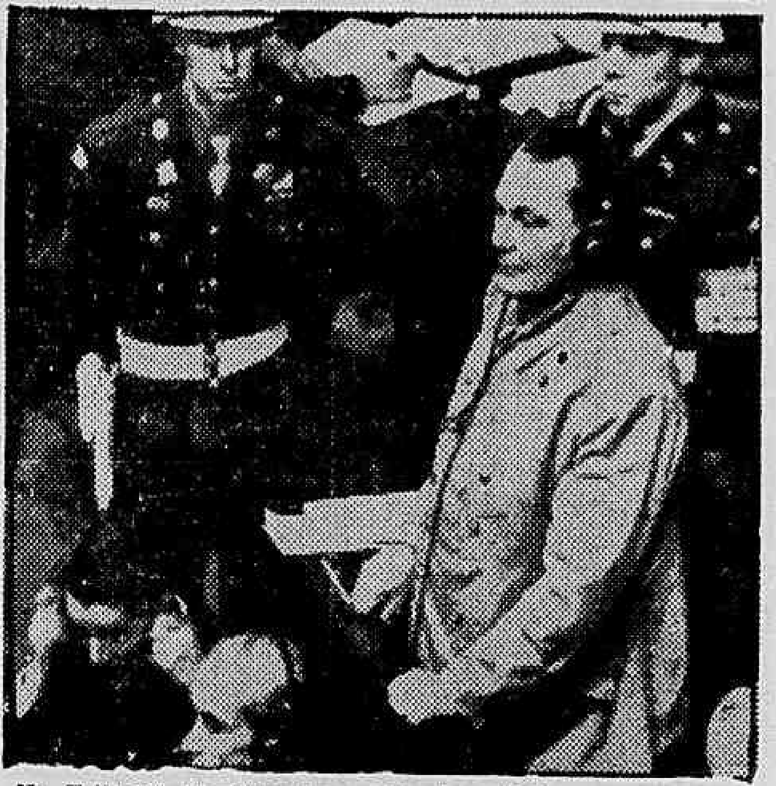

No Tribunal de Nuremberg, Goering, "feld-marechal" do Reich, ouve, com aparelhos especiais de som a acusação — que é traduzida — que lhe faz o promotor. Goering está no lugar reservado aos criminosos, de pé. (Foto ACME — DC)

As reservas de ouro na América Latina

UM AUMENTO DE QUASE DOIS BILHÕES DE DOLARES DURANTE A GUERRA

NOVA YORK, 30 (U. P.) — O Banco da Reserva Federal, de Nova York, revelou que as reservas de ouro na América Latina aumentaram de quase dois biliões de dolares durante a guerra, sendo que o maior aumento correspondeu á Argentina, pois alcançou pelo menos 680 milhões de dolares.

O relatorio mensal do Banco mostra que, nos fins de agosto de 1945, possuia . . . . . 20.088.000.000 de dolares ouro, enquanto que o calculo da quantidade em poder do resto do mundo, excluida a União Sovietica, alcançava a . . . . 13.700.000.000, o que perfaz um total geral de 33.788.000.000 de dolares.

Em agosto de 1939, os Estados Unidos possuiam . . . . . 16 643 000.000 de dolares, e os demais paises, em conjunto, tinham 10.800.000.000, ou seja, um total geral de 27.443.000.000 de dolares

710 MILHÕES DE DOLARES

Na mesma data, as nações latino-americanos possuiam . . 710 milhões de dolares em reserva de ouro, porém nos fins de agosto do ano corrente essa quantidade a subiu a . . . . . 2.700.000 000, o que representa um aumento de 1.990.000.000 de dolares.

O aumento das reservas de ouro da Argentina registou-se até 31 de dezembro de 1944, não se tendo estatisticas posteriores.

Em seguida, vem o Brasil com um aumento de 317 milhões de dolares e o México com 226 milhões.

As reservas norte-americanas aumentaram ininterruptamente até novembro de 1941, quando alcançaram o "record" de quase 23 biliões de dolares. Mas, devido a grandes compras no exterior, as reservas de ouro, a contar dessa data, decresceram cerca de 3 biliões de dolares. Tais compras foram possiveis devido a acumulação de saldos em dolares em consequencia de aquisições de materiais para a guerra pelos Estados Unidos.

Esclareceu ainda o Banco Federal da Reserva que as reservas de multos paises, especialmente dos beligerantes, decresceram bastante, devido á guerra, adiantando porém não haver estatisticas.

As unicas cifras divulgadas pelo Banco Federal da Reserva são:

DA RESERVA
AS CIFRAS DIVULGADAS PELO BANCO FEDERAL

Argentina	1.111.000.000
Bolivia	17.000.000
Brasil	352.000.000
Chile	59 000 000
Colombia	104.000 000
El Salvador ..	13.000.000
Equador	21 000.000
Guatemala	28 000 000
México	255 000.000
Peru'	28 000.000
Uruguai	189 000.000
Venezuela	186 000 000
Espanha	109 000.000
Suecia	479 000.000
Suiça	1.084.000.000
Turquia	234.000.000
União Sul-Africana	909.000.000

Essas quantidades são até agosto ultimo, com exceção da Argentina, que é referente até dezembro de 1944, e da Espanha, que é até julho deste ano.

ESCOLA DE DIPLOMACIA

WASHINGTON, 29 (U.P.) — A Associação Geral dos Clubes Femininos instou pelo estabelecimento de uma escola de Diplomacia, por parte do governo norte-americano, afim de que os Estados Unidos pudessem contar com maior número de diplomatas, que seria um auxilio na tarefa de impedir a guerra, no futuro. Essa associação constitui um dos grupos femininos mais influentes nos Estados Unidos. A Associação tambem instou por um decidido apoio á Organização das Nações Unidas, declarando ser provavel que viesse apoiar a comissão de controle da energia atômica, dentro da Organização das Nações Unidas.

Washington Luiz mantem-se em silencio

NOVA YORK, 30 (U. P.) — O sr. Washington Luis tem estado seguindo o desenrolar da campanha presidencial no Brasil, com profundo interesse mediante os despachos da "U. P." e comunicações recebidas de amigos. Declarou que até agora declinou de comentar os assuntos politicos de seu pais, por motivos de ordem pessoal. Não obstante, expressou que possivelmente romperia seu silencio depois que se conheçam os resultados oficiais das eleições.

Acrescentou que ainda não decidiu a data de sua partida para o Brasil mas que resolveu definitivamente regressar ao seu pais e permanecer ali. Indicou que existe a possibilidade de que chegue ao Brasil antes do Natal.

OS MERCADINHOS NÃO ABRIRÃO

Os mercadinhos da Prefeitura não funcionarão, amanhã, na parte da manhã. Tal medida é determinada a fim de que não haja dificuldades e para que os empregados cumpram o seu dever de eleitor.

Será aceita a proclamação da Republica na Iugoslavia

LONDRES, 30 (De Bruce Munn, correspondente da U.P.) — Um portavoz oficial indicou hoje que o governo está disposto a aceitar a proclamação da Republica em Belgrado, feita pela Assembléia Constituinte e pela qual o jovem rei Pedro perde seu reino. "Não cabe pôr em duvida o fato de que a Assembléia representa amplamente a opinião iugoslava" — disse aquele portavoz. Acrescentou que o governo não recebeu ainda notificação oficial da proclamação da Republica.

Interrogado sobre a situação futura do rei Pedro, que a embaixada iugoslava disse ontem que daqui por diante se deveria chamar simplesmente "senhor Karageorgevich", o citado portavoz expressou:

"Essa é uma questão hipotetica, até que se receba uma notificação oficial." O rei Pedro, por sua vez, denunciou a proclamação, dizendo que representa um ato de tirania. Na sessão do Conselho Assessor, ao meio dia de hoje, Pedro disse que tinha o proposito de emitir uma proclamação ao povo iugoslavo, assim como um "livro branco" sobre suas relações com o marechal Tito.

SUSPENSOS OS PAGAMENTOS A' FAMILIA KARAGEORGEVICH

Um representante da embaixada iugoslava informou que desde a manhã de hoje cessaram todos os pagamentos á familia Karageorgevich. A rainha-mãe, Maria, da Iugoslavia, genitora do ex-monarca, condenou tambem a atitude de Tito ao pôr fim á monarquia e disse que, como seu filho, prosseguirá na luta até que o povo iugoslavo possa revelar seus verdadeiros sentimentos. Pedro procura conseguir o apoio britanico e norte-americano, como o tem feito desde que se tornou evidente que o trono corria perigo. Numa declaração que fez, disse que os aliados haviam prometido eleições livres nos paises balcanicos derrotados e, não obstante, na vitoriosa Iugoslavia, a democracia havia desaparecido com o regime de Tito.

O ex-monarca expressou a crença de que surgiria uma catastrofe que implicaria outros paises. Não há nada que indique, não obstante, que a Grã-Bretanha ou os Estados Unidos pretendam fazer algo para que Pedro volte ao trono.

O EX-SOBERANO IRA RESIDIR NO CAMPO

O "Daily Mail" informou que o ex-soberano fechará seu apartamento no Hotel Claridge e passará a residir no campo, pois sua pensão como rei ficou eliminada. Sua esposa, Alexandra, e seu filho, possuem uma casa nos arredores de Londres.

O reinado de Pedro foi iniciado em 1934, quando ele contava apenas 11 anos de idade, terminando agora com a proclamação da Republica em Belgrado.

Uma declaração emitida pela Assembléia diz que a dinastia Karageorgevich foi responsavel pelos governos reacionarios de antes da guerra e acusa Pedro de haver protegido os 'quislings", com o que, indiretamente, colaborou com a ocupação alemã". Ao chegar a Londres a noticia de sua perda do trono, Pedro declarou que a nova Republica "era uma tirania indigna da grande vitoria aliada e um regime totalitario odioso á elevação moral e a tradição cristã do povo iugoslavo."

O REI PEDRO EMITIRA UMA PROCLAMAÇAO

LONDRES, 29 (U. P.) — O rei Pedro, dirigindo-se ao seu Conselho Consultivo, anunciou sua intenção de emitir uma proclamação ao povo da Iugoslavia, bem como um Livro Branco relativamente ás suas relações com o marechal Tito, revelando pela primeira vez a historia do acordo entre o marechal Tito e o sr. Subasic. Tal foi a revelação colhida pela United Press, hoje, nos circulos realistas iugoslavos.

A proposito, os lideres politicos que compareceram á reunião do Conselho Consultivo declararam que o rei Pedro causou uma profunda impressão". Os mesmos informantes disseram textualmente: "O rei Pedro é um verdadeiro guerreiro de sangue Karageorgevich".

O rei deposto declarou ainda ao Conselho Consultivo que não se tratava apenas de seu futuro pessoal, mas do proprio futuro da Iugoslavia. "Assim, continuou o rei Pedro, sou demasiadamente moço para temer por minha sorte pessoal. Tenho todos os meus pensamentos fixados em meu povo e em meu país".

O MOMENTO É DE AÇAO

O rei acentuou ainda enfaticamente que a fase de espera ja era coisa do passado, pelo que o momento atual era de ação. Por outro lado, os circulos chegados ao rei Pedro anunciaram que o jovem soberano havia repelido todas as possibilidades de medidas aventureiras. Com efeito, em perfeito acordo com os lideres da oposição contra o marechal Tito, o rei Pedro considerou que o proximo e decisivo passo deveria ser empreendido pelos aliados ocidentais. Esses então deveriam se manifestar relativamente a se aceitariam o "fait accompli" intentado pela pouco representativa Assembléia Constituinte de Tito ou reconhecer o rei Pedro como simbolo da democracia iugoslavia. Tais circulos manifestaram ainda esperanças de que a Grã-Bretanha e os Estados Unidos não concordariam com o "Munich iugoslavo". Todavia, era ainda inoportuno considerar a possibilidade da instituição de um governo anti-Tito, até que as grandes potencias ocidentais se manifestassem a respeito. Finalmente um portavoz da embaixada da Iuguslavia declarou á United Press que todos pagamentos á familia Karageorgevich haviam ou seriam suspensos a partir de amanhã

'Blaze' atacou 'Fala'

FERIDO O CÃO DE ESTIMAÇÃO DO FALECIDO PRESIDENTE ROOSEVELT

NOVA YORK, 30 (U. P.) — Soube-se que o mastim de 60 quilos de pêso "Blaze" de propriedade do sr. Elliot Roosevelt foi eliminado no domingo passado por ter atacado o famoso "Fala" cão de estimação do falecido presidente Roosevelt. Blaze foi eliminado a pedido do próprio Elliot. A cabeça do animal foi enviada a um laboratório de Albany para um exame, pois temia-se que "Blaze" estava atacado da raiva.

"Blaze" atacou "Fala" no sábado passado em Hyde Park. O cãozinho de Roosevelt ficou seriamente ferido mas "Blaze" ficou inconsciente ao ser atingido por uma pedra, atirada por alguém.

Recorda-se que "Blaze" provocou verdadeiro "caso" nacional quando foi enviado da Inglaterra em um avião de transporte do Exército, pois tomou o lugar de dois marujos norte-americanos.

SUL AMERICA CAPITALIZAÇÃO S.A.
A mais importante Companhia de Capitalização da America do Sul
AMORTIZAÇÕES DE NOVEMBRO
No sorteio de amortização realizado ontem, foram sorteadas as seguintes combinações:
SCQ DFS XSJ UFT ZQE DNA
O proximo sorteio será realizado no dia 31 de dezembro, às 16 horas
Todos os titulos em vigor, portadores de uma das combinações supra, serão imediatamente amortizados pelo capital garantido a que têm direito.
SÉDE SOCIAL: RUA DA ALFANDEGA, 41-Esquina Quitanda (Edificio Sulacap)
Inspetores e Agentes em todo o Brasil